All'Sos accorrono al Polo altri natanti: sfiorata la tragedia, ma alla fine tutti in salvo

Urta un iceberg e affonda nave con 953 passeggeri

La motonave sovietica Maxim Gorki naufragata nell'urto contro un iceberg

OSLO ● Allarme questa notte nell'Artico. Nelle acque del Mare di Barents ad Ovest dell'arcipelago di Svalbard, a Nord della Norvegia, una nave da crociera sovietica, la «Maxim Gorki» con circa mille persone a bordo, ha urtato un iceberg e rischia di affondare. Continuano i passeggeri cercano di salvarsi sulle scialuppe di salvataggio.

La drammatica notizia è stata diramata nella notte, quasi contemporaneamente, dal centro di soccorso norvegese nel Mar di Bodo, dai Lloyds di Londra e dall'agenzia di stampa sovietica «Tass». Le fonti precisano che delle 952 persone a bordo alcune centinaia erano già riuscite a mettersi in salvo raggiungendo dalle scialuppe le navi di soccorso arrivate nella zona.

Secondo i Lloyds la «Maxim Gorki» stava compiendo una crociera iniziata nel porto di Amburgo, nella Rfg. E' stata costruita nel 1909 ed ha una stazza di circa 25.000 tonnellate.

Sembra che i passeggeri imbarcati sulla «Maxim Gorki» fossero 575, in gran parte turisti tedesco-occidentali. Ad essi bisogna aggiungere 377 uomini d'equipaggio.

La «Tass» in un suo dispaccio riferisce: «La nave passeggeri "Maxim Gorki" ha colpito un iceberg ad ovest di Spitsbergen. Il centro soccorso norvegese ha immediatamente raccolto l's.o.s della nave inviando sul posto l'unità "Senja" della guardia costiera e diversi elicotteri. Il centro soccorso di Bodo ha riferito, alle 3 di stamane che l'equipaggio è stato in grado di arrestare parzialmente il flusso dell'acque all'interno della nave rendendo più stabile la situazione. La nave si è inclinata leggermente su un fianco».

Secondo quanto ha riferito, via radio, il comandante della «Senja», Kjell Tveitan, ancora 225 persone, tra passeggeri ed uomini d'equipaggio si trovano a bordo della nave-crociera sovietica. «I passeggeri — spiega l'ufficiale — appaiono in buone condizioni fisiche e di spirito. Le operazioni di salvataggio sono rese difficoltose dal fatto che le scialuppe di salvataggio si trovano vicino ai ghiaccio che si muove». Il comandante dell'unità di soccorso ha detto che la «Maxim Gorki» può ancora essere salvata. Il luogo del sinistro è distante alcune centinaia di chilometri dal punto in cui il 7 aprile scorso, prese fuoco ed affondò un sottomarino nucleare sovietico. Nella tragedia persero oltre quaranta marinai.

STAMPASERA

N. 160. MARTEDI' 20 GIUGNO 1989 L. 1000

VIVITORINO

Avvenimenti e divertimenti sopravvivenza, soccorso e baldoria dal tramonto all'alba di domani

NEL PAGINONE

Ferrovie: scatta il piano d'emergenza anti-cobas

TORINO

Il Compartimento ha deciso tutta una serie di provvedimenti contro lo sciopero dei treni

TORINO ● Nel Compartimento ferroviario di Torino scatta da domani alle 14 il piano di emergenza anti-Cobas e sindacato autonomo Fisafs per cercare di arginare in qualche modo gli effetti dello sciopero destinato ancora una volta a bloccare il trasporto di passeggeri. Per la cronaca si tratterebbe del quindicesimo sciopero in due anni.

Per non inasprire ulteriormente la vertenza il ministro Giorgio Santuz ha deciso di non precettare i ferrovieri che aderiranno in tutta Italia allo sciopero a scacchiera della durata complessiva di quattro giorni ed ora ogni direzione compartimentale ha adottando le sue contromisure. Tutto questo in attesa del negoziato per il rinnovo del contratto previsto per il 12 luglio prossimo (e che potrebbe anche coinvolgere per la prima volta nelle trattative rappresentanti dei Cobas se questi si saranno costituiti nel frattempo come sindacati).

Ma nell'attesa di questo evento da domani comincerà lo sciopero nei compartimenti di Roma, Firenze, Napoli, Bari e Reggio Calabria (con replica , sempre di 24 ore, dalle 10 di venerdì 23 giugno). Nei compartimenti di Torino, Milano, Genova, Verona, Trieste, Bologna, Ancona, Cagliari e Palermo l'astensione dal lavoro sarà invece di 48 ore; dalle 18 di domani alle 18 di venerdì. I macchinisti dello Sma-Fisafs scioperano dalle 21 di domani fino alla stessa ora di sabato. Infine i ferrovieri della Cisnal incrociano le braccia dalle 14 di domani alle 14 di sabato (ma solo in alcuni compartimenti e quindi non a Torino).

In generale il piano generale di «mobilitazione interna» da parte dell'Ente Ferrovie prevede la messa in campo dei militari del Genio ferrovieri, degli ingegneri con il patentino per guidare i treni e la mobilitazione (grazie alla collaborazione di Cgil, Cisl e Uil) di tutti i ferrovieri contrari a queste agitazioni, in pratica di chi non aderisce allo sciopero.

Anche Torino ha stilato un piano di emergenza. Anticipano dalla Direzione compartimentale di via Nizza: «*Utilizzeremo anche noi tutto il personale disponibile, abilitato a condurre convogli, e che attualmente è dirottato per motivi di servizio su altri settori. E' prevista anche la soppressione di qualche servizio secondario, che per l'occasione sarà effettuato con pullman e autobus, per avere personale abilitato alla guida dei convogli*». Previsioni, comunque, non se ne fanno; sia sulla riuscita dello sciopero che sulla possibile efficacia delle contromisure. «*In Italia d'altronde* — è l'unica battuta che si lasciano sfuggire in attesa di questa nuova prova del nove — *si può scommettere su tutto e il contrario di tutto con quasi identiche probabilità di azzeccarci; vedi ad esempio le ultime elezioni*».

La speranza, collettiva, è quella di riuscire a far circolare 300 treni al giorno sul totale di 9 mila previsti: il doppio cioè dei convogli che normalmente l'Ente Ferrovie riesce a far viaggiare in occasione di scioperi.

Purtroppo per chi viaggia non c'è invece speranza che Cobas e autonomi ci ripensino e disdicano la protesta.

Gambizzato un salumiere a Nichelino

Giuseppe Caudana, ferito alle gambe, ricoverato alle Molinette

NICHELINO ● Il titolare di una salumeria di Nichelino, Giuseppe Caudana, 48 anni, è stato «gambizzato» a colpi di pistola stamane nel suo negozio, davanti al socio e a diversi clienti.

L'episodio, che presenta lati oscuri, è accaduto alle 9, poco dopo l'apertura dell'esercizio, in via Costa 8/A, una traversa della centrale via Sestriere: due giovani sono scesi da un «vespino» e sono entrati, il viso celato dal casco da motociclista. Con molta calma, uno dei due ha chiesto alle due persone dietro il banco: «*Chi è Giuseppe Caudana?*»

Senza alcun sospetto, il Caudana ha tranquillamente risposto: «*Sono io, che cosa volete?*». Senza una parola il giovane che aveva parlato ha allora estratto dalla tasca del giubbotto una pistola, con due passi si è portato all'altezza del banco e ha esploso tre colpi contro l'uomo, mirando basso.

Giuseppe Caudana, fortunatamente colpito da un solo proiettile a un polpaccio, si è accasciato con un grido di dolore, mentre i due giovani attentatori, sempre con calma, uscivano e ripartivano sul loro motociclo. Mentre si attendeva l'arrivo dell'ambulanza, il ferito, che abita a Nichelino in via XXV Aprile 19, ha continuato a ripetere: «*Ma perché ce l'hanno con me, non ho fatto niente, non so nulla*».

Soccorso e trasportato alle Molinette, l'uomo è stato medicato e subito dimesso: le ferite non è grave. Polizia e carabinieri intanto indagano sui motivi della «gambizzazione»: una intimidazione del racket per convincerlo a pagare tangenti, o una storia di debiti non pagati? Gli unici precedenti di Giuseppe Caudana sono di poco conto, riguardano piccole condanne pretorili per reati di natura finanziaria: da qui l'ipotesi che l'uomo potrebbe essersi rivolto a usurai o prestasoldi ad altissimi interessi per ottenere liquidi in fretta. Forse ha ritardato nel pagare le rate del rimborso, forse si è rifiutato di continuare ad accettare il gioco degli interessi sempre più alti.

Le indagini comunque proseguono velocemente: gli inquirenti sono alla ricerca dei due giovani, anche se di loro, dopo la sparatoria, si è persa ogni traccia. Per il momento si attende di avere qualche risposta più chiarificatrice da parte della vittima dell'attentato, già portata in Questura, o dal suo socio.

IL VERDE BARCUCCI REPLICA ALL'ASSESSORE DONDONA

Il referendum un «inutile esercizio»? «Misure per il centro entro l'autunno!»

L'assessore Giuseppe Dondona

«Evidentemente l'assessore esprime una sua posizione del tutto personale. Di fronte alla volontà dei cittadini pretendiamo che la giunta prepari un programma preciso per il centro»

TORINO ● Sferza frustate, senza risparmiare nessuno. Il liberale Giuseppe Dondona ha proprio il dente avvelenato nei confronti dell'arcipelago verde e la sua risposta alla domanda di rito — che cosa accadrà dopo il referendum sulla chiusura del centro? — è lapidaria: «*Niente*».

Niente, assessore? Ma il 68,40 per cento dei torinesi vuole passeggiare senza respirare gas di scarico, e lo ha detto con il voto. *«Il referendum è stato un esercizio retorico che non dice né più né meno di quanto ci si attendeva. E non è neppure stato un trionfo del sì»*, sentenzia Dondona.

Dunque? *«Si continuerà a fare ciò che s'è iniziato. Ovvero cose logiche e accettabili, quelle, per intenderci, che raccomanda la legge Tognoli. Si proseguirà in ciò che era stato intrapreso prima che il khomeinismo ecologico si pronunciasse contro la pedonalizzazione proposta da Ravaioli»*.

Non le sembra di essere un po' troppo duro nei confronti di chi è sempre battuto su argomenti che hanno a che vedere con l'esigenza di migliorare la qualità della vita nella città? *«Non c'era bisogno di nessuna spinta in questo senso, visto che l'indirizzo degli amministratori era già quello di sollevare parte del centro dalla circolazione. Si dimenticano le isole pedonali delle vie Barbaroux, Botero, Belfezia eccetera? Si dimentica che sono autore di un piano parcheggi presentato, per la prima volta in quarant'anni, e che ora aspetta soltanto di andare avanti?»*.

Ripetiamo, allora, la domanda: che cosa accadrà adesso? *«Prima di tutto dovrà procedere speditamente il piano parcheggi, senza questo è impossibile qualsiasi discorso sulla chiusura alle auto, anzi, sull'apertura ai pedoni. Poi si tornerà a progettare la delimitazione del centro storico, naturalmente del perimetro romano. Esiste, inoltre, uno studio per la protezione delle linee pubbliche, spesa prevista 5 miliardi, che presto andrà al vaglio dei quartieri. Per non parlare dell'acquisto di nuovi autobus. Ricostruire una città, per farla percorrere a piedi, non è di certo facile. I verdi hanno sempre pensato alla strada come ad una striscia d'asfalto e basta. Ma non è così: dovrà cambiare la logica con cui s'intende una via. Illuminazione, spazi, aree verdi, ristoranti ai piani alti e via di seguito. La vita va organizzata in altro modo. E a questo la giunta stava già pensando»*.

Toni pacati, di chi si sente ancora piacevolmente avvolto dai recenti risultati elettorali, per Paolo Barcucci, consigliere dei verdi in Comune: *«L'assessore ai Trasporti esprime, evidentemente, una sua posizione personale. Si tratterà, adesso, di vedere che cosa intenderà fare la giunta di fronte alla specifica presa di posizione dei cittadini. Referendum inutile? Ci siamo arrivati proprio perché non è stato fatto nulla per risolvere i problemi»*.

E continua: *«Nel marzo '88 il Consiglio comunale, unico voto contrario quello del msi, aveva approvato la richiesta di una chiusura "di prova" e aveva impegnato la giunta a presentare un piano entro l'autunno. Poi c'è stata la crisi e dopo nuove promesse che rimandavano tutto a gennaio. Quindi s'è fermato tutto. Adesso esigiamo che, entro il prossimo autunno, Torino abbia un programma preciso per la chiusura del centro. Lo chiedono i torinesi»*.

Daniela Daniele

A PAGINA 2

Tutti gli 81 eletti a Strasburgo

Gino Cervi

DA OGGI AL MASSIMO «QUOTA 100»

Quando l'Italia in guerra si distraeva con il cinema

TORINO ■ Comincia oggi al Museo del cinema una bella retrospettiva di film e cinegiornali dal titolo *Quota 100 - Il cinema italiano del 1940-1941*.

Come dimostra la rassegna, quel periodo delirante che ci proiettava in una guerra assurda non si specchiava nelle pellicole. Ci troviamo piuttosto, considerandone 27 selezionate dall'Archivio Nazionale Cinematografico della Resistenza, di fronte a una produzione evasiva che talora aggrotta il ciglio e sporge la mascella non per convinzione e per imitazione. Semplicemente Cinecittà e la produzione favorita dal regime dovevano di tanto in tanto dimostrare di non essere fuori a fare «quattro passi fra le nuvole».

Se Totò, Gino Cervi, Vittorio De Sica conformeranno retrospettivamente la loro maestria nei lazzi, nelle sfumature e nelle improvvisazioni, non sarà male chiarire l'originalità di altri talenti come i giovani Mastrocinque e Matarazzo. Toccherà ai partecipanti della tavola rotonda di martedì 27 (Berletto, Bravo, Della Casa, De Luna, Gobetti e Rondolino) offrire indicazioni originali a un pubblico che conferma la sua attenzione per le iniziative del Museo.

SERVIZIO A PAGINA 25

DOLLARO

1432 (-7)

BORSA

In ribasso

PREZZI	alle 10,15
Fiat	10.290
Fiat risp.	7.110
Fiat priv.	7.065
Montedison	2.265
Generali	42.800
Ras	29.400
Ifi	20.000
Stet	4.090
Cir	6.170
Comau	3.275
Mediobanca	23.350

■ Apertura in ribasso con quotazioni allineate sui prezzi minimi di ieri.

I Verdi: sono oramai il quarto partito

SOLUZIONI PER LA CRISI

Hanno vinto le elezioni. Mattioli: «Siamo disposti a dare il nostro appoggio, ma...». Cautela in casa dc. Una difficoltà in più per De Mita?

Maria Rosa Filippini

Verdi pronti per il governo E Craxi sarebbe lo sponsor

Anche nell'87, all'indomani delle elezioni politiche, il leader socialista aveva caldeggiato l'ingresso di ambientalisti e radicali nella maggioranza. Ma senza successo.

ROMA ■ I verdi al governo? L'ipotesi non è poi così peregrina, se già inizia a circolare seppur sottovoce nel Transatlantico e se le cinque deputate del sole che ride, comprese la Filippini e la Procacci, hanno firmato una dichiarazione congiunta che auspica un confronto *«aperto e trasparente»* nell'arcipelago ambientalista, *«che possa condurre i verdi italiani a coprire con responsabilità il ruolo di governo che la gente attende da noi»*.

Che i veri vincitori di queste elezioni europee venissero immediatamente corteggiati un po' da tutti era facilmente prevedibile: fra tutte e tre le liste ambientaliste (sole che ride, arcobaleno e antiproibizionisti) hanno totalizzato il 7,4 per cento, diventando così la quarta forza politica italiana. Ma che le avances partissero così in fretta, tanto da interessare già le consultazioni che De Mita avvia oggi, lascia un po' perplessi.

Le gole profonde dei corridoi politici infatti giurano che l'idea è di Craxi, e che il segretario socialista si appresta a presentare questa richiesta al presidente incaricato. Non che Craxi si sia improvvisamente riconvertito alla grande alleanza laico-socialista, aggiungono i più maligni; più semplicemente, si tratterebbe di un escamotage per mettere in difficoltà il suo avversario e ottenere così qual che i risultati elettorali non hanno dato al garofano: impedire cioè la nascita di un secondo governo De Mita.

Per la verità c'è da dire che in tempi non sospetti, all'indomani delle politiche del 1987, il leader socialista aveva già chiesto di trasformare l'alleanza a cinque in oplapartito, allargandola per l'appunto a verdi e radicali. Allora non se ne fece nulla, perché De Mita (in quei giorni soltanto segretario dc) oppose un veto a Pannella, colpevole di aver portato in Parlamento Cicciolina; ma lo scudo crociato non esprimeva riserve ufficiali nei confronti dei verdi.

Oggi lo scenario è cambiato, i radicali si sono praticamente dissolti e diluiti sotto svariati simboli, e i verdi non hanno mai spartito più di nulla con l'onorevole Staller. Oltretutto, Craxi ha bisogno di dimostrare che la crisi di governo elettorale o il test di domenica scorsa non sono stati del tutto inutili. Per troppi comizi il segretario socialista ha ripetuto che il pentapartito è morto e sepolto. L'ingresso dei verdi nella maggioranza permetterebbe la dichiarazione di nascita inedita di un esapartito.

Ma è davvero un grimaldello verde, quello che Craxi vorrebbe usare contro De Mita? Il presidente dimissionario e incaricato si guarda bene dal rispondere: per la verità, sta osservando il più rigoroso silenzio su qualsivoglia argomento fin dalla vigilia del voto, e c'è da presumere che continuerà su questa linea fin quando non avrà concluso almeno il primo giro di consultazioni. Ma se De Mita tace, parlano i suoi uomini, e dicono che ben altri trabocchetti temono dall'avversario-alleato, ben più insidiosi della novità verde. Del resto, anche il segretario dc si guarda bene dall'erigere steccati preventivi: *«Se entreranno nel governo non so, non certo tutti quanti dovremmo tingerci un po' più di verde»*, commenta Forlani.

E i verdi? Per ora sembrano più preoccupati di ricostruire un'unità interna più salda. In vista dell'esordio a Strasburgo dove la pattuglia ambientalista proveniente da tutta Europa si annuncia salda e numerosa. Quelli dell'Arcobaleno confermano lo scioglimento della loro lista e del comitato promotore: nell'Europarlamento entreranno come singoli a far parte del gruppo verde. Altrettanto farà l'eletto antiproibizionista: la lista non verrà mai più presentata in altre competizioni elettorali.

Così a fare i conti con le eventuali offerte governative restano i deputati nazionali del sole che ride, che sono sempre gli stessi tredici dell'87, nonostante la vittoria di domenica. *«Accettiamo alleanze, solo sotto il profilo dei contenuti»*, dice Anna Donati. Ma Gianni Mattioli è più preciso e non si sottrae all'ipotesi: *«Siamo disposti a dare il nostro appoggio ad un governo, di qualunque colore e schieramento esso sia espressione, che faccia dell'ambiente la questione centrale. Ma nel programma, nel bilancio e coi fatti. Non come i governi che finora si sono succeduti»*.

Gianni Pennacchi

Proposta «Votiamo giovedì»

ROMA ● Il direttore de «La discussione», il deputato dc Clemente Mastella, ha annunciato la presentazione di una proposta di legge che dovrebbe far votare, per le europee, in un giorno feriale (il giovedì) anziché domenica. *«Altri Paesi* — ha detto — *si regolano in questo modo. Mi sembra giusto, perciò, che quando si vota, come alle europee, in una sola giornata, lo si faccia in un giorno feriale, per evitare alibi a chicchessia»*.

Anche il responsabile organizzativo della dc, Luigi Baruffi, propone che le elezioni europee la prossima volta si svolgano in un giorno feriale.

«Da queste consultazioni — ha dichiarato Baruffi — *non escono né vincitori né vinti: esce sconfitta la democrazia vissuta ed esercitata dalla diminuzione dei votanti. Mi pare doveroso, a questo punto, costituire un gruppo di lavoro che verifichi in tutte le sue sfaccettature l'opportunità che si possa votare durante i giorni feriali, per evitare che fatti esterni alla volontà politica possano incidere così significativamente sulle vicende politiche»*.

Alle «europee» che si sono concluse domenica sera, cinque Paesi su dodici erano andati alle urne nella giornata di giovedì: Inghilterra, Spagna, Irlanda, Olanda e Danimarca. C'è comunque da dire che — al di là della scelta di un giorno feriale — l'affluenza ai seggi non era stata troppo elevata. In Gran Bretagna (ma in questo caso i motivi sono di altro genere) non aveva superato il 30 per cento.

LA MAPPA

I nomi, i partiti, circoscrizione per circoscrizione

Ecco gli eurodeputati eletti

Jas Gawronski

Enzo Bettiza

Luciana Castellina

Giuliano Ferrara

ROMA ● Questo l'elenco degli ottantuno europarlamentari eletti a Strasburgo, a seconda dei partiti e nelle cinque circoscrizioni italiane.

DC

Nord Ovest: Giovanni Goria, Roberto Formigoni, Mino Martinazzoli, Mario Ruffini, Andrea Bonetti, Nino Pisoni e Mauro Chiabrando.
Nord Est: Giulio Andreotti, Rosy Bindi, Franco Burgo, Gabriele Sboarina, Francesco Guidolin (subentra Ferruccio Pisoni, se Andreotti rinuncia).
Centro: Arnaldo Forlani, Gerardo Gaibisso, Giulio Gallenzi, Carlo Casini, Alberto Michelini.
Sud: Emilio Colombo, Antonio Iodice, Mario Forte, Giuseppe Mottola, Lorenzo De Vitto, Antonio Fantini.
Isole: Calogero Lo Giudice, Felicetto Contu, Salvo Lima.

PCI

Nord Ovest: Achille Occhetto, Gianni Cervetti, Anna Catasta, Maurice Duverger.
Nord Est: Achille Occhetto, Renzo Imbeni, Dacia Valent, Pasqualina Napolitano, Maurice Duverger.
Sud: Giorgio Napolitano, Stefano Rodotà, Luciana Castellina, Biagio De Giovanni.
Isole: Luigi Colajanni, Andrea Raggio.

PSI

Nord Ovest: Bettino Craxi, Pierluigi Romita, Maria Magnani Noya, Enzo Bettiza.
Nord Est: Pierre Carniti, Nereo Laroni.
Centro: Bettino Craxi, Giuliano Ferrara (1° escl.: Lelio Lagorio).
Sud: Bettino Craxi, Enzo Mattina, Franco Iacono.
Isole: Antonio La Pergola.

PRI-PLI-FED

Nord Ovest: Jas Gawronski.
Nord Est: Giorgio La Malfa.
Centro: Bruno Visentini.
Sud: Marco Pannella.

MSI

Nord Ovest: Gianfranco Fini (primo escluso: Cristiana Muscardini).
Nord Est: Gianfranco Fini (primo escluso Pietro Mitolo; Fini deve scegliere per quale circoscrizione optare).
Centro: Pino Rauti.
Sud: Giuseppe Tatarella.

PSDI

Nord Est: Enrico Ferri.
Sud: Antonio Cariglia.

VERDI

Nord Ovest: Gianfranco Amendola.
Nord Est: Alexander Langer.
Centro: Gianfranco Amendola.

ARCOBALENO

Nord Ovest: Edo Ronchi.
Nord Est: Adelaide Aglietta.

DP

Nord Ovest: Eugenio Melandri.

ANTIPROIB.

Nord Ovest: Marco Taradash.

FEDERALISMO

Isole: Mario Melis.

C'E' ANCHE CAPANNA

«E adesso cacciamo dal partito i compagni demoproletari in lista con l'Arcobaleno...»

Il leader storico Mario Capanna sarà cacciato da dp?

ROMA ● Gli esponenti demoproletari che si sono candidati nelle liste del «verdi-arcobaleno» o che, più semplicemente, hanno sostenuto dall'esterno la lista della margherita, *«si sono posti oggettivamente fuori da dp»*.

E' quanto afferma un comunicato dell'ufficio di presidenza dell'assemblea nazionale dei delegati e delle delegate di dp che ribadisce nella sostanza l'ottantamento già espresso dalla segreteria nazionale del partito.

«Se l'indicazione dell'ufficio di presidenza dell'assemblea nazionale dovesse essere confermata dalla direzione nazionale, convocata per il due luglio prossimo — ha detto Edo Ronchi, uno dei demoproletari che ha aderito alla ipotesi dell'arcobaleno — *ne prenderemo atto e ce ne andremo»*.

Al progetto dei «verdi-arcobaleno», nelle cui liste tra gli altri erano presenti i deputati di dp Ronchi e Gianni Tamino, hanno aderito anche numerosi altri esponenti demoproletari, tra cui l'ex segretario Mario Capanna.

r. i.

Passat, grande Volkswagen.
Volkswagen C'è da fidarsi.

le concessionarie della tua città

GRANDI FIRME PELLETTERIA
PROPOSTA VACANZE
SCONTI 20%
fino al 30 luglio
Via D. Jolanda 6/a

FINANZIAMENTI FINO A 1/2 MILIONE MOTO E LEASING
A COMMERCIANTI ARTIGIANI E DITTE...
IN 48 ORE
DIRETTAMENTE AL VOSTRO DOMICILIO
HOLIDAY
Tel. 011/597.782-599.674

MAURIZIO EMMA

Investigazioni
Accertamenti privati ed industriali.
Massima esperienza e i costi più concorrenziali.
TORINO - Via Golzo 2
Tel. 660.2110 - 650.5878

RICERCHIAMO
Stabili liberi e occupati in Torino 1ª e 2ª cintura.
Terreni residenziali ed industriali in Torino 1ª e 2ª cintura.
Alloggi e mansarde libere in zone signorili qualsiasi dimensione anche da ristrutturare in Torino e 1ª cintura.
Capannoni industriali locali artigianali commerciali di piccole e medie dimensioni in Torino e 1ª cintura.
Gradita collaborazione con professionisti e mediatori. Trattative rapide e serie.
NO PERDITEMPO
Tel. 011 599.749 - 582.397

Papandreu ha perso tutto gli rimane solo Mimì

ATENE ● Adesso, la vecchiaia sembra essere davvero incominciata. Dopo otto anni di governo, e una vita sempre condotta in primo piano, Andreas Papandreu è uscito dalla scena politica greca. La sconfitta nelle elezioni di domenica è stata il colpo di grazia, dopo mesi di una logorante «agonia politica». Il vecchio primo ministro ha annunciato ieri sera le sue dimissioni e il suo ritiro, forse, consentirà una ripresa di credibilità del suo partito, il «Pasok» (movimento socialista panellenico).

Domenica l'elettorato greco ha «punito» i socialisti guidati da Papandreu per aver gestito il potere in maniera arrogante, per esser stati praticamente tutti coinvolti in scandali finanziari di grandi dimensioni. Ma ha punito anche il vecchio leader, sospettato di essere affetto da «incipiente senilità» per il modo con il quale ha condotto la sua chiacchieratissima love story con Mimì.

L'elettorato ha favorito la destra («Nuova Democrazia») ma non le ha assegnato voti sufficienti per ottenere la maggioranza assoluta, quindi per formare un governo. Il «Pasok», nonostante la sua sconfitta, può invece formare ora un esecutivo unendosi ai comunisti, dato che questi ultimi hanno contemplato la possibilità di una simile alleanza, ma a condizione di una preliminare «purificazione» dall'immoralità. Sostanzialmente, a condizione di non dover coabitare al governo con Papandreu e la sua corrotta corte dei miracoli.

Foto di famiglia scattata nel 1968: Andreas Papandreu con tre figli, la madre e la moglie

Fino all'ultimo, il leader del «Pasok» era convinto che si sarebbe ripetuto nel 1989 il successo che aveva permesso al suo partito di conquistare il potere nel 1981 e poi ancora nel 1985. Ma il voto popolare non ha lasciato adito a dubbi: «Il sole del Pasok è tramontato» ha titolato ieri un quotidiano ateniese della sera. L'essersi tirato fuori dalle pressanti attività politiche (senza tener conto del fattore ambizione) può esser stato, in definitiva, conveniente per l'anziano Papandreu che, nell'autunno scorso ha subito interventi chirurgici al cuore e all'aorta e che nelle prossime settimane sposerà Dimitra (Mimì) Liani, la trentaquattrenne ex hostess della Olympic Airways. La sentenza di divorzio dalla ex moglie, Margareth Chand, 64 anni, americana, sposata 38 anni or sono negli Stati Uniti, era stata pronunciata con una inconsueta rapidità proprio alla vigilia delle elezioni.

La «love story» del premier greco che per mesi, con foto ed articoli, ha avuto rilievo su quotidiani e settimanali d'ogni continente, ha senz'altro influito sul giudizio dell'elettorato. Papandreu ha voluto imporre brutalmente Mimì ai greci, ostentandone la presenza in tutte le occasioni pubbliche, portandola ad esempio con sé al vertice europeo di Rodi, dove la presenza delle consorti dei leader non era prevista, e dove quindi la figura «ingombrante» di Mimì aveva assunto ancora più rilievo. Una questione di cattivo gusto, insomma.

Ed era quindi fatale che i greci interpretassero come un segno di senilità questo tipo di comportamento. La storia di Andreas Papandreu, infatti, era la storia di un grande uomo politico. Nato nel 1919, figlio dell'ex premier Giorgio Papandreu, era praticamente cresciuto «respirando politica». Per vent'anni, dal '44 al '64 aveva vissuto negli Stati Uniti, dove si era sposato e dove aveva avuto cinque figli. Nel 1967 i colonnelli golpisti lo arrestarono e lo tennero in carcere per un anno. Furono costretti a rimetterlo in libertà anche per le pressioni americane, ma lo cacciarono dal Paese e gli tolsero la nazionalità. Dopo la fine del regime militare Papandreu ritornò ad Atene e capo del partito da lui stesso fondato, il Pasok, appunto, che nelle elezioni del '74 ottenne solo il 13 per cento, ma che da quel momento iniziò una costante crescita fino ad arrivare alla maggioranza nelle elezioni del 1981. L'apoteosi di Andreas Papandreu continuò per quattro anni. Poi cominciarono i primi scandali e la «fatale» relazione con Mimì. Un triste epilogo per uno dei più importanti personaggi della moderna politica greca.

L'ultima foto con Mimì prima della sconfitta elettorale

STATO DI NEW YORK

Cuomo contro i «falchi» per battere la pena di morte

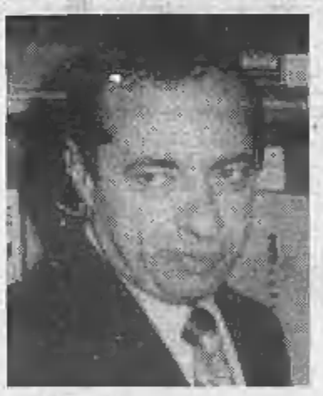

Mario Cuomo

NEW YORK ● Novantanove anni fa, lo stato di New York — forse per ovviare al disgusto che lo spettacolo dell'impiccagione suscitava — fu il primo stato della federazione ad istituire la sedia elettrica come metodo per mandare a morte i condannati. Poi nel 1971 questo stato ha chiuso il penitenziario di «Sing Sing» ed il suo braccio della morte. Oggi il governatore Mario Cuomo ha opposto il suo annosismo «veto» al disegno di legge per ripristinare la pena capitale a New York, ma i sostenitori della pena di morte vogliono annullare il suo veto e stanno montando una campagna propagandistica per guadagnare appoggi alla loro posizione.

La polemica vede Cuomo, da una parte, che propone in alternativa alla pena di morte quella dell'ergastolo e, dall'altra, alcuni «falchi» della legislatura, sostenuti dalla maggioranza dei corpi di polizia dello stato che, sfidando le conclusioni della moderna dottrina criminologica per cui la pena di morte non possiede alcun valore deterrente, invocano la pena capitale contro il preoccupante aumento della criminalità.

Eppure gli studiosi della materia hanno dimostrato — statistiche alla mano — l'assoluta inutilità del patibolo. Ma allora come mai si continua a fare uso di questo metodo, oltre che inefficace, moralmente aberrante?

La risposta è piuttosto controversa. Guardiamo la questione dal punto di vista statistico: negli ultimi 13 anni, sono stati consumati negli Stati Uniti oltre 240 mila assassinii; le condanne alla pena di morte sono state oltre 2100 e le esecuzioni 111. Sono 37 gli stati con una legge che prevede la pena capitale. Seppure solo 13 di fatto l'hanno finora applicata. Per quanto possa sembrare incredibile, negli stati dove si applica la pena di morte i tassi di criminalità sono addirittura superiori a quelli dove è previsto «soltanto» l'ergastolo. «Il fatto che uno stato uccida — sostiene Amnesty International — sembra fornire ulteriori legittimazioni ai cittadini per uccidere a loro volta».

Ragionando emotivamente, tuttavia, la grande maggioranza degli americani si è convinta che per gli autori di certi efferati delitti non possa che esserci la pena capitale. Questo sentimento dell'opinione pubblica sarebbe stato, secondo molti, uno dei motivi che ha fatto cadere le possibilità di successo elettorale di Michael Dukakis, descritto come un debole nella lotta contro la criminalità, durante la campagna per le presidenziali. Il tema della pena di morte è diventato quindi — e questo è forse il punto centrale della questione — un argomento di carattere elettorale che prevarica come interesse immediato per i politici le remore di carattere morale.

Negli ultimi quattro anni i tentativi di annullare il «veto» di Cuomo, da parte di quei politici che pensano di guadagnare facilmente consensi elettorali vincendo un'indegna battaglia in favore dell'assassinio di stato, sono sempre falliti. Quest'anno però gli equilibri nell'assemblea dello stato sembrano modificati. Un voto finale — più volte rinviato — potrebbe avvenire già questa settimana.

GUINNESS PRIMATI

E' indiano il record del «bla-bla»

NEW DELHI ■ Un indiano di 57 anni ha parlato per 270 ore continuate battendo così il record mondiale della «specialità». Tuttavia la prestazione non è ancora terminata perché l'uomo nel suo «monologo» ha annunciato l'intenzione di continuare a parlare sino a venerdì raggiungendo in tal modo 300 ore. L'uomo si chiama S. E. Jayaraman e figura già nell'edizione del 1987 del «Guinness dei primati» per aver realizzato 200 ore di lettura non-stop. La prestazione in corso si svolge con il beneficio di un riposo di quindici minuti ogni tre ore. L'ultimo record, che era di 260 ore, secondo quanto ha precisato l'agenzia di stampa indiana «Pti», era stato stabilito il mese scorso da un altro indiano.

USA

I video-giochi esposti in un museo

NEW YORK ■ I video-giochi a gettoni sono già diventati negli Stati Uniti oggetti da museo. Letteralmente. Una mostra retrospettiva di 46 classici video-giochi elettronici è stata inaugurata infatti a New York dall'«American Museum of the Moving Image». «Sono oggetti che hanno conquistato una posizione importante nella cultura giovanile americana — spiega Rochelle Slovin, curatrice del museo —; sono opere che hanno fatto compiere passi da gigante nell'arte della grafica con computers». La mostra retrospettiva, intitolata «Hot Circuits, A Video Arcade», presenta tutti i classici video-giochi che a partire dal 1971 hanno attirato milioni di giovani nelle sale giochi e nei luna park.

IRAN

Un santuario per la tomba di Khomeini

NICOSIA ● Il luogo in cui è sepolto l'ayatollah Khomeini diverrà il nucleo di un nuovo santuario. Sessanta ettari di terra intorno al cimitero di Beheshte Zahra, alla periferia meridionale di Teheran, verranno acquisiti e destinati al progetto. La località sarà collegata con una superstrada a Teheran e a Qom, la città santa iraniana, dove Khomeini insegnò teologia per alcuni anni. Sul luogo sorgeranno un ambulatorio medico, una stazione di polizia e dei vigili del fuoco ed una tendopoli che ospiterà i pellegrini. Alle decine di migliaia di persone che già da ora affollano il luogo per i 40 giorni di lutto nazionale, decretati all'indomani della morte di Khomeini, sarà fornito cibo gratis.

AVVISO

Richiesto dalla CONSOB ai sensi di legge, di avvenuta pubblicazione del prospetto informativo relativo al Servizio di amministrazione fiduciaria di patrimoni offerto da:

Selfid Spa

Biella - viale Matteotti 9

e distribuito da: BANCA SELLA SPA - Biella - via Italia 2
BANCA PIEMONTESE SPA - Savigliano - piazza del popolo 25
GESTNORD CONSULT SPA - Milano - via Turati 40

Prospetto depositato presso l'archivio prospetti della CONSOB in data 24 maggio 1989 al Nr. 1315.

A) OGGETTO DELLA SOLLECITAZIONE AL PUBBLICO RISPARMIO.

Oggetto della sollecitazione al pubblico risparmio è il servizio di amministrazione fiduciaria individuale di patrimoni: la Selfid Spa in base a specifico mandato dispone operazioni di investimento del patrimonio conferito operando per conto e nell'esclusivo interesse del fiduciante secondo le linee di investimento dallo stesso prescelte.

Le linee di investimento proposte sono le seguenti:

a) indirizzo obbligazionario: in questo caso sono previsti per conto del Fiduciante investimenti nei seguenti titoli:
— titoli di Stato o garantiti dallo Stato, strumenti di mercato monetario e liquidità (certificati di deposito emessi da Aziende o Istituti di Credito, accettazioni bancarie, depositi bancari a vista, libretti di risparmio nominativi o al portatore);
— titoli obbligazionari quotati e quotandi per i quali sia stato pubblicato il Prospetto informativo finalizzato alla eventuale quotazione degli stessi in conformità di una deliberazione assunta in tal senso dagli organi sociali;
— titoli obbligazionari non quotati per i quali sia stato pubblicato il Prospetto informativo di cui all'art. 1/18 della L. 216/74;
— titoli obbligazionari emessi o estinguibili all'estero, quotati presso le borse valori ufficiali estere o italiane;
— titoli azionari quotati e quotandi per i quali sia stato pubblicato il Prospetto informativo finalizzato alla eventuale quotazione degli stessi in conformità di una deliberazione assunta in tal senso dagli organi sociali;
— titoli azionari non quotati per i quali sia stato pubblicato il Prospetto informativo di cui all'art. 1/18 della L. 216/74;
— titoli azionari emessi o estinguibili all'estero, quotati presso le borse valori ufficiali estere o italiane.
L'investimento in titoli azionari sarà effettuato in misura non superiore al 100% del patrimonio amministrato.
L'investimento in titoli emessi o estinguibili all'estero sarà effettuato in misura non superiore al 50% del patrimonio amministrato fermo restando il limite per l'investimento in titoli azionari.

b) indirizzo bilanciato: in questo caso sono previsti per conto del Fiduciante investimenti nei seguenti titoli:
— titoli di Stato o garantiti dallo Stato, strumenti di mercato monetario e liquidità (certificati di deposito emessi da Aziende o Istituti di Credito, accettazioni bancarie, depositi bancari a vista, libretti di risparmio nominativi o al portatore);
— titoli obbligazionari quotati e quotandi per i quali sia stato pubblicato il Prospetto informativo finalizzato alla eventuale quotazione degli stessi in conformità di una deliberazione assunta in tal senso dagli organi sociali;
— titoli obbligazionari non quotati per i quali sia stato pubblicato il Prospetto informativo di cui all'Art. 1/18 della L. 216/74;
— titoli obbligazionari emessi o estinguibili all'estero, quotati presso le borse valori ufficiali estere o italiane;
— titoli azionari quotati e quotandi per i quali sia stato pubblicato il Prospetto informativo finalizzato alla eventuale quotazione degli stessi in conformità di una deliberazione assunta in tal senso dagli organi sociali;
— titoli azionari non quotati per i quali sia stato pubblicato il Prospetto informativo di cui all'art. 1/18 della L. 216/74;
— titoli azionari emessi o estinguibili all'estero, quotati presso le borse valori ufficiali estere o italiane.
L'investimento in titoli azionari sarà effettuato in misura non superiore al 50% del patrimonio amministrato.
L'investimento in titoli emessi o estinguibili all'estero sarà effettuato in misura non superiore al 50% del patrimonio amministrato fermo restando il limite per l'investimento in titoli azionari.

c) indirizzo azionario: in questo caso sono previsti per conto del Fiduciante investimenti nei seguenti titoli:
— titoli di Stato o garantiti dallo Stato, strumenti di mercato monetario e liquidità (certificati di deposito emessi da Aziende o Istituti di Credito, accettazioni bancarie, depositi bancari a vista, libretti di risparmio nominativi o al portatore);
— titoli obbligazionari quotati e quotandi per i quali sia stato pubblicato il Prospetto informativo finalizzato alla eventuale quotazione degli stessi in conformità di una deliberazione assunta in tal senso dagli organi sociali;
— titoli obbligazionari non quotati per i quali sia stato pubblicato il Prospetto informativo di cui all'art. 1/18 della L. 216/74;
— titoli obbligazionari emessi o estinguibili all'estero, quotati presso le borse valori ufficiali estere o italiane;
— titoli azionari quotati e quotandi per i quali sia stato pubblicato il Prospetto informativo finalizzato alla eventuale quotazione degli stessi in conformità di una deliberazione assunta in tal senso dagli organi sociali;
— titoli azionari non quotati per i quali sia stato pubblicato il Prospetto informativo di cui all'art. 1/18 della L. 216/74;
— titoli azionari emessi o estinguibili all'estero, quotati presso le borse valori ufficiali estere o italiane.
L'investimento in titoli azionari sarà effettuato in misura non superiore al 90% del patrimonio amministrato.
L'investimento in titoli emessi o estinguibili all'estero sarà effettuato in misura non superiore al 30% del patrimonio amministrato fermo restando il limite per l'investimento in titoli azionari.

d) indirizzo estero: in questo caso sono previsti per conto del Fiduciante investimenti nei seguenti titoli:
— titoli di Stato o garantiti dallo Stato, strumenti di mercato monetario e liquidità (certificati di deposito emessi da Aziende o Istituti di Credito, accettazioni bancarie, depositi bancari a vista, libretti di risparmio nominativi o al portatore);
— titoli obbligazionari quotati e quotandi per i quali sia stato pubblicato il Prospetto informativo finalizzato alla eventuale quotazione degli stessi in conformità di una deliberazione assunta in tal senso dagli organi sociali;
— titoli obbligazionari non quotati per i quali sia stato pubblicato il Prospetto informativo di cui all'Art. 1/18 della L. 216/74;
— titoli obbligazionari emessi o estinguibili all'estero, quotati presso le borse valori ufficiali estere o italiane;
— titoli azionari quotati e quotandi per i quali sia stato pubblicato il Prospetto informativo finalizzato alla eventuale quotazione degli stessi in conformità di una deliberazione assunta in tal senso dagli organi sociali;
— titoli azionari non quotati per i quali sia stato pubblicato il Prospetto informativo di cui all'art. 1/18 della L. 216/74;
— titoli azionari quotati e quotandi per i quali sia stato pubblicato il Prospetto informativo finalizzato alla eventuale quotazione degli stessi in conformità di una deliberazione assunta in tal senso dagli organi sociali;
— titoli azionari non quotati per i quali sia stato pubblicato il Prospetto informativo di cui all'art. 1/18 della L. 216/74;
— titoli azionari emessi o estinguibili all'estero, quotati presso le borse valori ufficiali estere o italiane.
L'investimento in titoli azionari sarà effettuato in misura non superiore al 90% del patrimonio amministrato.
L'investimento in titoli emessi o estinguibili all'estero sarà effettuato in misura non superiore al 30% del patrimonio amministrato fermo restando il limite per l'investimento in titoli azionari.

B) MODALITA' DI SOTTOSCRIZIONE.

Il servizio è offerto presso la sede della Selfid spa e dai seguenti distributori:
Banca Sella Spa;
Banca Piemontese Spa;
Gestnord Consult Spa.
Per poter usufruire del servizio il Fiduciante deve conferire a Selfid Spa il mandato mediante compilazione e sottoscrizione dell'apposito modulo allegato al Prospetto informativo; contestualmente al conferimento del mandato il Mandante mette a disposizione della Fiduciaria il Patrimonio oggetto di Amministrazione Fiduciaria il cui importo minimo iniziale è di L. 50.000.000.

C) COSTI E ASPETTI FISCALI DELL'INVESTIMENTO

I costi del servizio di amministrazione fiduciaria individuale sono evidenziati al punto D. 1.2. del Prospetto informativo e consistono principalmente in:
— una commissione di ingresso anticipata da corrispondersi «una tantum» calcolata sull'importo del versamento iniziale e di ogni versamento successivo, ed applicata in funzione della tipologia di gestione prescelta;
— una commissione di intestazione anticipata trimestrale;
— una commissione di intermediazione anticipata trimestrale.
Gli aspetti e gli obblighi fiscali relativi ai redditi derivanti dai titoli oggetto del servizio sono di competenza dei singoli Mandanti e sono evidenziati al punto D. 1.4 del Prospetto informativo.

D) DIRITTO DI RECESSO.

L'incarico è conferito a tempo indeterminato.
Sia il Fiduciante che la Selfid Spa potranno rispettivamente revocare il presente incarico o rinunciare ad esso in qualunque momento, mediante lettera raccomandata RR.
Si rammenta che ai sensi dell'art. 1/8 ter della legge 216/74 «l'efficacia dei contratti stipulati a domicilio è sospesa per la durata di cinque giorni decorrenti dalla data di sottoscrizione. Entro detto termine l'acquirente ha la facoltà di comunicare al venditore o al suo agente, procuratore o commissario, a mezzo telegramma, il proprio recesso senza corrispettivo».
A tal fine si ricorda che la Selfid Spa ha sede legale in Biella viale Matteotti 9.

AVVERTENZE: L'adempimento della pubblicazione del prospetto non comporta alcun giudizio della Commissione Nazionale per la Società e la Borsa sulla opportunità del servizio proposto o sul merito dei dati e delle notizie allo stesso relative.
La responsabilità della completezza e verità dei dati, delle notizie e delle informazioni appartiene in via esclusiva ai redattori dello stesso che lo hanno sottoscritto.
Il conferimento dell'incarico per il «Servizio di Amministrazione Fiduciaria Personalizzata di valori mobiliari» non può essere perfezionato se non previa sottoscrizione del mandato, debitamente compilato, inserito nel prospetto di cui costituisce parte integrante e necessaria.

ADRIATICO, RIVIERA DEL SOLE

ERACLEA MARE (Venezia)
Hotel Marte★★★
Tel. 0421/[illegible]. Moderno. A 140 metri dal mare, direttamente sulla spiaggia. Camere con doccia, wc, balcone, telefono. Ascensore. Parcheggio. Grande pineta. Menù a scelta. Pensione completa tutto compreso (spiaggia privata, ombrellone e lettino): bassa stagione L. 40.000; media L. 46.000/51.000; alta L. 60.000.

CESENATICO
Hotel Lella
Tel. 0547/[illegible]. Vicinissimo al mare. Moderno, confortevole. [illegible]. Tutte le camere con servizi, balcone. Ascensore. Aria condizionata. Parcheggio. Colazione buffet. Menù a scelta. Pensione completa: bassa 34.000; media 39.000; alta 42.000.

CESENATICO/VALVERDE
Hotel Palm
[illegible]

CESENATICO/VILLAMARINA
Hotel Acacia
[illegible]

CESENATICO/VILLAMARINA
Hotel Sirenina
[illegible]

BELLARIA
Hotel Adele
[illegible]

BELLARIA
Hotel Concorde
[illegible]

IGEA MARINA
Hotel Belvedere
[illegible]

IGEA MARINA
Hotel Marcus
[illegible]

IGEA MARINA
Hotel San Salvador
[illegible]

RIMINI/VISERBELLA
Albergo Miami
[illegible]

RIMINI/VISERBELLA
Hotel Sereno★★
[illegible]

RIMINI/VISERBA
Hotel Canarie★★
[illegible]

RIMINI/VISERBA
Hotel Camelia★★
[illegible]

RIMINI/VISERBA
Hotel MG★★
[illegible]

RIMINI/RIVABELLA
Hotel Alexander
[illegible]

RIMINI/RIVABELLA
Albergo Anna
[illegible]

RIMINI/RIVABELLA
Albergo Baby
[illegible]

RIMINI/RIVABELLA
Hotel Etolia
[illegible]

Per una bella vacanza estiva.
RIVABELLA/RIMINI - Pensione Villa Ores
[illegible]

RIMINI/SAN GIULIANO
Albergo Gladis
[illegible]

VACANZE IN APPARTAMENTO
[illegible]

RIMINI
Hotel Meteli★★
[illegible]

RIMINI/Marina centro
Albergo Margot
[illegible]

HM RIMINI HOTEL MEXICO ★★★
[illegible]

RIMINI/BELLARIVA
Hotel Emiliani
[illegible]

RIMINI/RIVAZZURRA
Albergo ABC★★
[illegible]

RIMINI/RIVAZZURRA
Hotel Murano
[illegible]

RIMINI/RIVAZZURRA
Hotel Naomi
[illegible]

RIMINI/RIVAZZURRA
Albergo Plaza
[illegible]

CATTOLICA
Hotel Florida
[illegible]

RIMINI/RIVAZZURRA
Albergo Saratoga
[illegible]

RIMINI/MIRAMARE
Albergo Carlotta
[illegible]

RIMINI/MIRAMARE
Pensione Elda
[illegible]

RIMINI/MIRAMARE
Albergo HG★★
[illegible]

RIMINI/MIRAMARE
Albergo Mazza
[illegible]

RICCIONE
Hotel Ardea
[illegible]

RICCIONE
Mas Hotel
[illegible]

Hotel Brizzolla - RICCIONE
[illegible]

Hotel Genny - CESENATICO
[illegible]

Hotel Rondinella
CESENATICO - [illegible]

CESENATICO/VALVERDE - Hotel Presidente★★★
[illegible]

Hotel Arizona
BELLARIA - IGEA MARINA - [illegible]

RIMINI - KAMACLUB HOTELS
RIVABELLA DIRETTAMENTE SULLA SPIAGGIA
HOTEL COSTA DEL SOLE - HOTEL IONES - HOTEL MARYLISE
Viale Toscanelli - Tel. 0541/27857-58036. Alberghi dotati di ogni moderno confort. Grandi parcheggi custoditi. Intrattenimenti e serate danzanti. Scuola vela gratuita. Colazione buffet. Eccellente cucina. Solo clientela privata. Prezzi pensione completa: bassa 24.000/32.000; media 31.000/39.500, secondo sistemazione. Forti sconti per bambini.

RIMINI/RIVAZZURRA - Hotel Roberta
[illegible]

RICCIONE - Hotel Bellier
[illegible]

RICCIONE - Hotel Dias
[illegible]

RICCIONE - Hotel Edelweiss
[illegible]

RICCIONE - Hotel Floreal
[illegible]

RICCIONE
Hotel Cardial
[illegible]

Hotel Cardiale - MISANO ADRIATICO
[illegible]

CATTOLICA
Hotel [illegible]
[illegible]

CATTOLICA - Hotel Enrica
[illegible]

RICCIONE - Hotel Las Vegas
[illegible]

RICCIONE - Hotel Rex★★★
[illegible]

RICCIONE - Hotel Sant'Angelo
[illegible]

RICCIONE - Hotel Viscount
[illegible]

MISANO ADRIATICO - Hotel Belvedere
[illegible]

CATTOLICA - Hotel Alice
[illegible]

CATTOLICA - Hotel Arenal
[illegible]

CATTOLICA - Hotel Bellevue
[illegible]

CATTOLICA - Hotel Bismarck
[illegible]

CATTOLICA - Hotel Continental
[illegible]

CATTOLICA - Albergo Enea
[illegible]

CATTOLICA - Hotel Plaza★★★
[illegible]

CATTOLICA - Hotel Queen Mary★★★
[illegible]

ALBA ADRIATICA (90 Km a sud di Ancona) - Hotel Caravel ★★★
[illegible]

ALBA ADRIATICA (90 km a sud di Ancona) - Hotel Excelsior★★★
[illegible]

CATTOLICA - Hotel Europa Monetti
[illegible]

Hotel Nevada a CATTOLICA
[illegible]

SAN BENEDETTO DEL TRONTO
Hotel Le Palme★★★
[illegible]

GIULIANOVA LIDO
Albergo Abbondanza
[illegible]

011/5767
e' il numero giusto...
...se vuoi vendere
il tuo *appartamento*.
Ti garantiamo
quarant'anni di serieta'
e professionalita'.
gabetti
La tua casa vale di piu'

Salone
LA STAMPA
Via Roma 80 - Torino
Telefoni. 6521.452 - 6521.459
PUBBLICITA' PUBLIKOMPASS
Da lunedì a venerdì: 9-12,30; 15-19; sabato 9-12,30

brilfur
Gli specialisti nella custodia e pulitura delle pellicce.
Via Aosta, 8 - 10152 Torino - Tel. (011) 28.43.06-28.43.48
PARCHEGGIO INTERNO - POLIZZA Assicurazioni Generali
orario: 9-12 / 15-18,30 - maggio e novembre anche sabato 9-12
agosto: chiuso

Torino apre.

L'Istituto Europeo di Design, la più grande scuola di design e comunicazione in Italia, sedi a Milano, Roma e Cagliari, 4.000 allievi provenienti da tutte le regioni e da 53 Paesi stranieri, apre a Torino. Torino apre ai suoi nuovi giovani, alle imprese che innovano, al mondo culturale. Un corpo docente formato da professionisti, un legame diretto con il mondo delle imprese, un luogo d'incontro privilegiato fra tecnologia e comunicazione creativa: sono i connotati dell'Istituto Europeo di Design. Da 25 anni una scuola che pensa e produce.

Dipartimenti e Corsi

Grafica, Fotografia, Illustrazione, Moda, Architettura d'Interni, Disegno Industriale, Pubblicità, Marketing, Relazioni Pubbliche

ISTITUTO EUROPEO DI DESIGN

informazioni: 011/5612950-5576665 - via Bligny, 5 - TORINO

I.E.D./Zelig

APPELLO AI CITTADINI

Cari Cittadini,

la presenza nella nostra terra di una forma criminale che trova giustificazione di ottenere la liberazione del figlio sequestrato fa convergere ancora una volta l'attenzione dell'opinione pubblica nazionale sulla nostra zona.

Una zona caratterizzata da gravi problemi di arretratezza economica e degrado sociale e dalla presenza di inquietanti fenomeni di criminalità organizzata.

Noi non intendiamo rassegnarci a queste situazione e lotteremo con tutte le nostre forze per avviare un processo di sviluppo economico e di crescita civile.

Da soli, comunque, non ce la faremo. Sono necessari, indispensabili il vostro contributo ed il vostro sostegno. In questi giorni, attraverso la consueta solidarietà dimostrata alla Signora CASELLA, avete evidenziato il carattere genuino e gli atteggiamenti civili delle nostre popolazioni e manifestato anche condanna nei confronti del fenomeno mafioso che coinvolge ed una minoranza della nostra gente ma deturpa inesorabilmente l'immagine dell'intera zona.

Non possiamo consentire che una minoranza violenta e sanguinaria condizioni ed opprima una grande maggioranza onesta e laboriosa. Alziamo la testa e lottiamo. Un primo segno concreto di questa volontà possiamo darlo in questa ora. La Signora CASELLA e la Famiglia CAMPISI e degli altri sequestrati attendono un gesto concreto che sfoci la liberazione dei loro cari. Se avete notizie o indizi che possano favorire la ricerca dei responsabili o la salvezza degli ostaggi non esitate a comunicarli alle Forze dell'Ordine.

Tra l'altro sono a disposizione i **SEGUENTI NUMERI TELEFONICI** che corrispondono all'Ufficio dell'Alto Commissariato alla lotta contro la mafia ad assicurano la massima riservatezza e segretezza: **167878011 - 167878012 - 167878013** (linea verde - gratuita).

Da parte nostra restiamo mobilitati per le ulteriori iniziative che saranno definite nel corso dell'Assemblea dei Sindaci di mercoledì 21 giugno p.v..

AIUTIAMO MAMMA CASELLA
AIUTIAMO LE FAMIGLIE DEI SEQUESTRATI
AIUTIAMO NOI STESSI

Il manifesto dei sindaci della Locride contro i rapimenti della 'ndrangheta

Cesare Casella

I luoghi dell'Aspromonte dove si è recata Angela Casella raccontano le tristi storie dei rapiti e di come è cambiata la loro vita. Antonio Falletti ha dovuto smettere di studiare. Le camicie di Furci

La crudele «saga» dei troppi rapiti

Angela Casella ha chiesto il silenzio stampa

Ad un farmacista gli uomini della n'drangheta permisero di vedere i fuochi artificiali della festa patronale perché si comportava bene. Adesso non vuol più far festa

DAL NOSTRO INVIATO

LOCRI ● Storie di sequestri e di sequestrati. Le raccontano ad Angela Casella, «madre coraggio», per rassicurarla: *«Non c'è ignominia che non si riesca a sopravvivere, né sopruso che non si possa dimenticare»*. In realtà anche pochi particolari di vicende finite bene danno il peso e la dimensione di come sia disumana la vita nei boschi, nelle grotte, in quei luoghi impossibili dell'Aspromonte. Sono brani tratti da un terribile libro di tragedie: flash di sopraffazione.

Antonio Falletti di Siderno, cittadina il cui nome rivela antichissime origini, a quattro chilometri da Locri, dove il mare è caldo e il vino è buono, era uno studente di economia e commercio che dava buoni risultati a scuola, ma dopo essere passato per la prigione della 'ndrangheta non è più riuscito a riprendere gli studi. I libri per lui sono diventati off-limits, insopportabili dopo lo choc del rapimento. Giovanni Furci a tre anni dal rilascio continua a portare camicie con il collo alto che tiene chiuse sino all'ultimo bottone anche nei giorni dell'afa terribile dell'agosto calabrese.

Non vuole che la gente gli veda impresso sulla pelle il segno del collare di ferro che l'incatenava come una bestia. A mezzogiorno l'Aspromonte è già buio. La foresta imprigiona il chiaro dei raggi del sole e non lascia passare il caldo.

Giacomo Maldo, medico ginecologo che ha pagato due miliardi per tornare a casa, si ricorda del freddo della sera e del ghiaccio della notte. *«Lo sentivo nei piedi, poi nelle ginocchia, poi nella vita. Arrivava al cuore e ti ricordava che la tua vita era appesa ad un filo»*.

Nessuna pietà. La guerra di mafia ha cancellato dal codice d'onore anche il rispetto per donne e bambini. Rosa Terzi, la moglie di un industriale di Marina, ha parlato poco della sua prigionia, ma con quel poco ha detto di non essersi mai lavata e ha lasciato intendere il disagio e l'imbarazzo di quando non stava bene. Nemmeno il torinese Marco Fiora si è lavato mai. Aveva sette anni quando l'hanno preso, frequentava la seconda elementare e l'hanno liberato dopo un anno e mezzo. Non c'è stato il tempo di cambiargli la canottiera e non l'hanno lasciato correre nemmeno una volta per i boschi. Quando è tornato a casa si muoveva sulle gambe come se fossero dei trampoli. Ancora adesso il piccolo Marco non ha terminato la riabilitazione alla vita normale.

Per un verso o per l'altro i prigionieri dell'anonima sequestri passano per Piati, ultimo avamposto di civiltà prima dei valloni litti di piante dove la legge e lo Stato smettono di far sentire la loro influenza. All'inizio del secolo era un centro anche importante, adesso è abitato soltanto da 2500 persone: quelle che sono rimaste dopo l'ondata di emigrazione che ha portato uomini e famiglie negli Stati Uniti e in Australia. Le statistiche indicano che tra i residenti 400 sono pregiudicati, 150 diffidati, 80 sorvegliati speciali e 27 latitanti. Hanno una casa un po' aggiustata e un po' da aggiustare, ma sono i padroni dei sentieri dell'Aspromonte. Conoscono quello che le mappe della forestale non sanno. Trovano buche e grotte che diventano ricoveri imprendibili. Non è nemmeno necessario che gli ostaggi vengano tenuti troppo dentro la foresta. E infatti i prigionieri liberati ricordano le campane e i clacson dei pullman di linea.

Il farmacista di Bovalino, Stefano Amedeo, sequestrato cinque anni fa, ha potuto vedere i fuochi d'artificio della festa del suo paese.

Un regalo, una specie di premio, perché stava buono, collaborava e non dava troppi problemi a essere custodito. Ma adesso che ha ripreso la sua vita normale e il suo lavoro non festeggia più il compleanno. Le torte, le candeline, i parenti, gli amici arrivano nel giorno in cui ricorre la data del suo rilascio. Era in prigione in una buca: c'erano i topi e il suo carceriere pretendeva di dormire appoggiandogli la testa sul petto.

Lorenzo Del Boca

Per Cesare chiesto il silenzio

DAL NOSTRO INVIATO

LOCRI ● *«Silenzio stampa»*. Angela Casella, che in dieci giorni di protesta «alla Pannella» ha fatto della pubblicità l'elemento indispensabile, chiede di essere lasciata sola. Ha bisogno di farsi il vuoto attorno per rendere possibile un contatto con i rapitori che tengono prigioniero il figlio Cesare. *«Non sono qui per fare la rivoluzione»*, ha detto. E agli uomini che hanno rapito il suo ragazzo: *«Non sono qui per sfidarvi»*. Dice di aver già pagato un miliardo e di aver raccolto altri 500 milioni. Vengono da prestiti fatti attraverso gli amici di famiglia e da una colletta. E' una cifra molto lontana dai 5 miliardi che pretenderebbero i boss della mafia calabrese ma — avverte la donna — è tutto quello che c'è.

«Voi lo sapete — ha dichiarato rivolgendosi agli immaginari "nemici" —, *conoscete quali sono le nostre disponibilità economiche e quante possibilità abbiamo di accontentarvi. Aspettiamo un segnale. Dove, come e con chi volete. Ma fate presto»*. Si sussurra che un anello è già stato formato. Probabilmente seguendo il canale della Chiesa con il vescovo di Acerra, don Antonio Riboldi a tirare le fila. Ma per proseguire la trattativa per il rilascio dell'ostaggio occorre che si allenti l'attenzione creata attorno a questa donnina e — attraverso lei — sul caso Calabria. Occorre interrompere i pellegrinaggi nelle chiese della Locride e smettere di camminare per i sentieri dei paesi della mafia. Occorre silenzio, recuperare quel clima ovattato che consenta al centralinista dell'Anonima sequestri di affidare il suo messaggio al telefono.

l. b.

LA SETTIMANA DEL GISM

Dibattiti e concerti in nome di Pellico riapre la casa dello scrittore carbonaro

SALUZZO ● Settimana intensa per la città: festeggiamenti del «Gism», gruppo italiano scrittori di montagna presieduto da Giulio Bedeschi, che qui celebra i sessant'anni della sua fondazione; inaugurazione del secondo corso di studi della scuola di alto perfezionamento musicale con l'intervento del maestro Carlo Maria Giulini; manifestazioni ufficiali per il bicentenario della nascita di Silvio Pellico con l'apertura della casa natale dello scrittore carbonaro: è annunciata la presenza del ministro Giovanni Spadolini.

Il programma del «Gism» si apre oggi con un incontro pubblico, nella «Sala d'Arte Amleto Bertoni» alle 21, su «Il difficile ruolo del cronista e del testimone nel mondo della montagna»: interviene il direttore di «Alp», Enrico Camanni; venerdì pomeriggio, in alcune librerie del centro, scrittori dell'accademia incontreranno il pubblico mentre verranno inaugurate mostre nel museo di Casa Cavassa, Palazzo del Cultura e nel chiostro di san Giovanni, tutte dedicate ad aspetti diversi della montagna e della cultura ad essa riferita.

Il sindaco Marco Piccat

Sabato, alle 16, in villa Chiri ci sarà l'assemblea annuale del «Gism». In serata, nella caserma «Mario Musso», verrà celebrato ufficialmente il 60° anniversario di fondazione con l'intervento di Giulio Bedeschi (scrittore noto soprattutto per il famoso libro «Centomila gavette di ghiaccio»), amministratori, studiosi, scrittori, del coro della brigata alpina Taurinense e della corale cittadina «Tre Valli». Domenica ultima giornata del convegno con trasferimento di tutti gli ospiti a Pontechianale. Mercoledì, nella «Sala d'Arte», l'arch. Aldo Audisio parlerà dell'attività del museo nazionale della montagna di Torino, del quale è direttore, con la proiezione del film storico a soggetto «Quei giorni sul Bianco».

Domani (mercoledì 21) nella sede della scuola di alto perfezionamento musicale (l'ampio ex monastero dell'Annunziata) alle 17,30 verrà ufficialmente inaugurato il secondo corso di studi che, iniziato in aprile, è frequentato da 66 giovani diplomati da conservatori e provenienti da tutt'Italia. La scuola, al suo terzo anno di attività, è in sostanza l'unica «università europea della musica», finanziata dalla Cee, e prevede l'apertura di istituti gemelli in Francia e Spagna.

All'incontro interverrà il sindaco Marco Piccat, il presidente de «I Filarmonici» (l'associazione che ha progettato e gestisce la scuola) Giuseppe Provera, il presidente della provincia Giovanni Quaglia, l'assessore regionale alla Cultura e Formazione professionale Enrico Nerviani. Ospite d'onore sarà il maestro Carlo Maria Giulini, uno dei massimi direttori d'orchestra contemporanei.

Infine Silvio Pellico. Domenica, giorno del «compleanno» dell'autore de «Le mie prigioni», alle 10 verrà aperta la mostra allestita nella casa natale del tragedo, in piazzetta Mondagli: si tratta di fotografie e studi relativi all'edificio e quindi dei progetti sul suo restauro da parte dell'amministrazione comunale, che ha acquistato in questi anni la casa. Alle 11, nel museo civico «Casa Cavassa», inaugurazione della mostra permanente di testimonianze pellichiane e della rassegna bibliografica delle edizioni pellichiane nel periodo che va dal 1818 al 1910.

Nel pomeriggio, alle 17,30, in piazzetta Mondagli davanti alla casa del Pellico, concerto del complesso strumentale della scuola di alto perfezionamento musicale (la cui sede è a due passi) con musiche di Wolfang Amadeus Mozart.

Alberto Gedda

YOGA DELL'ALIMENTAZIONE

per nutrire corpo e spirito
mantenersi snelli e senza stress

Purifichiamoci almeno ogni tanto...

«Offri riso a Dio, che arde dentro di te col fuoco della fame» recita uno dei moniti dello Yoga dell'alimentazione, o Khrani Yoga.

Le altre riflessioni di quest'antica scienza, consistono nel porre maggiore attenzione a ciò che si mangia, spesso senza aver cura neppure di masticare adeguatamente, ma al contrario buttando giù grossi bocconi indigeribili quanto il cielo ci ha posto davanti.

RISO — (Oryza sativa) Questa graminacea, della quale pare esistano più di tremila varietà, tra gli altri cibi brilla come un imporreggiabile diamante in mezzo alle pietre preziose e semipreziose. Tutte le più rare vitamine, i minerali più importanti in armoniosa sintonia, materie grasse, carboidrati e altri componenti sconosciuti — ma cui pare si debba attribuire potere antianemico — ne fanno un completo alimento energetico, capace di favorire l'eliminazione dell'urea, di far scendere la pressione arteriosa, di eliminare la fatica, e di sbarrare la porta ai germi nell'intestino. Purtroppo tutti questi magici poteri si nullificano con la brillatura, cioè con l'eliminazione della pellicola. Il riso va quindi consumato solo integrale: ci vuole, è vero, più tempo per farlo cuocere, ma ne vale la pena. Basta tenerlo a bagno una notte; l'indomani sarà ben rigonfio e pronto per essere cotto in qualsiasi modo.

ricetta

Ricetta: mettete il riso integrale, solo leggermente salato, in una pentola a pressione insieme a delle grosse mele fatte a pezzi, naturalmente senza torsolo. Per quanto riguarda la quantità di riso regolatevi secondo le vostre abitudini. Coprite con acqua sino a tre dita sopra il riso con le mele. Chiudete ermeticamente e fate cuocere a lungo, magari aggiungendo un po' di acqua calda quando la pentola fischia per far ribollire il tutto. Non abbiate paura che il riso scuocia: questo pericolo non esiste col riso integrale. Lasciate riposare, quindi aprite la pentola: vedrete che il riso avrà assorbito morbidamente tutta l'acqua. Mescolate le mele e il riso. Secondo il medico francese Leon Binét questo riso con le mele è più digeribile. Inoltre l'inconsueta associazione dà a questo piatto un sapore raro ed incantevole. Il riso così preparato può essere conservato in frigo un paio di giorni e riscaldato quando occorre senza perdere nulla della sua fragranza. Chi ha coraggio può anche non salarlo affatto oppure aggiungere un pizzico di sale solo al momento di consumarlo.

Marisa Di Bartolo

ENAIP Piemonte
Sede di Grugliasco
Via Somalia 1

REGIONE PIEMONTE
Assessorato alla Formazione Professionale

L'Enaip (Ente Acli Istruzione Professionale) organizza un corso per

TECNICI DELL'ENERGIA e DELL'AMBIENTE

rivolto a giovani diplomati alla ricerca di occupazione.

Modalità: corso gratuito, impegno a tempo pieno, *stage aziendale*.
Età: inferiore a 25 anni.

Informazioni e domande di ammissione: Enaip via Perrone 3 bis tel. 518128 - 543749 dal lunedì al venerdì ore 9 - 12 fino al 30/6/1989.

STOP AL TRAFFICO IN CITTA'
USA I **CICLOMOTORI** DEL
CONCESSIONARIO
DOLZA
HONDA
Benelli
VIA GOTTARDO 283 ang. via Bologna
APERTO SABATO POMERIGGIO

CONCORSO IPPICO INTERNAZIONALE
TORINO
23/25 Giugno 1989
GIARDINI
DI PALAZZO REALE
Per informazioni e prevendita telefonare:
Cassa Palasport 011/33.52.911
CITTÀ DI TORINO
SOCIETÀ IPPICA TORINESE
C.O.N.I. F.I.S.E.

Nuovi motori 1.3 HCS e 1.4 CVH a combustione magra ed accensione elettronica.

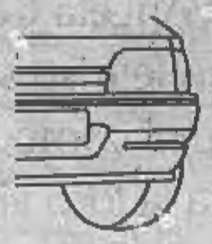

Nuovo disegno del frontale, ruote 175/70 x 13 su cerchi da 5".

Tetto apribile, chiusura centralizzata, portapacchi "America".

Green e' motore piu' ecologico.

Escort Voyager Green oggi ha il nuovo, avanzato motore 1.3 HCS, predisposto per benzina senza piombo, caratterizzato da prestazioni più brillanti, emissioni più pulite, consumi minori (21,3 Km/lt. a 90 Km/h). Per una guida ancora più scattante e potente, la Voyager è disponibile con il nuovo motore 1.4 CVH, anch'esso più ecologico. Voyager è anche diesel, col nuovo motore 1.8 IDI.

Green e' il nuovo look.

Con Escort Voyager Green la tua voglia di libertà acquista una nuova eleganza. Nuovi, infatti, sono il design del frontale, gli specchi retrovisori esterni in tinta con la carrozzeria, e regolabili dall'interno, le modanature laterali. Nuovi sono anche il volante sportivo, la consolle centrale ed i pregiati tessuti degli interni, espressioni di uno stile dinamico e raffinato.

Green e' la ricchezza.

Escort Voyager Green sa quello che pretendi da una fedele compagna di viaggio: affidabilità, resistenza ma anche grande confort. Per questo oggi ti offre, di serie, poggiatesta imbottiti, sedile posteriore a ribaltamento frazionato e una ricca strumentazione "Ghia", con orologio digitale e contagiri. E, in più il tetto apribile e la chiusura centralizzata inclusi nel prezzo.

Prendi il largo, prendi Voyager green

Cerchi RS a richiesta.

Una Ford nuova ogni due anni e valore garantito dell'usato già al momento dell'acquisto, con la esclusiva formula Red Carpet. Informatevi.

Voyager Green L. 13.875.000

IVA INCLUSA

Ford
QUALITA' IN AZIONE

Anche sulle Voyager l'esclusiva del Concessionario Ford "Riparazioni garantite a vita" che vi segue per tutta la durata della proprietà. Informatevi. Oltre 1.000 punti di servizio e assistenza Ford.

Le lettere sono pubblicate ogni Giovedì
Scrivete a: Stampasera, rubrica «Lettere al direttore», via Marenco 32, 10126 Torino.
Vi pubblicheremo nelle prossime rubriche

Maria Magnani Noya sembra invitare alla calma e alla riflessione dopo l'elezione

COMUNE

Psi, psdi e dc preoccupati per il calo del pri e del pli. Una sconfitta anche locale? Sotto osservazione i settori urbanistica e trasporti dove hanno lavorato gli assessori Ravaioli e Dondona

Va a Strasburgo, ma resta sindaco e alle porte c'è il problema laico

Con la socialista Maria Magnani Noya abbiamo un sindaco europarlamentare. Non è il primo. Lo fu già il comunista Diego Novelli, nell'84. Lui restò in carica pochi mesi. Con ogni probabilità, non sarà così per la Magnani. *«Resto sindaco* — ha affermato soddisfatta l'interessata a poche ore dalla sua elezione a Strasburgo —, *il psi vuole che continui il mandato fino al '90»*.

Al suo fianco, il segretario del garofano provinciale, Daniele Cantore, ieri, nella sede di corso Palestro, ha espresso fiducia sul buon operato in Comune dell'intera componente socialista.

«Non altrettanto si può dire di alcuni nostri alleati». Chi sono?

La dc non si sente chiamata in causa. Le sue perdite torinesi sono inferiori a quelle registrate sul resto del territorio. Il «piemontese» Goria ha fatto man bassa di preferenze. Gli scudocrociati girano lo sguardo verso i laici, in effetti, a voler riproporre il voto di domenica sullo scenario amministrativo, il calo percentuale preoccupante è per liberali e repubblicani.

L'accoppiata pri-pli va in discesa. Vero che ci va come nel resto del Paese, ma vero anche che questa è la Torino che esprime i segretari nazionali dei due partiti, Giorgio La Malfa e Renato Altissimo, questa è la città dello sventolio congiunto più alto delle bandiere tricolore e dell'edera, con gli incarichi di vicesindaco per Aldo Ravaioli (pri), di presidente della Provincia per Nicoletta Casiraghi (pli), di vicepresidente della giunta piemontese per Bianca Maria Vetrino (pri).

Lo sconforto dei laici ha bisogno di riflessione prima che di espressione. Quali ragionamenti possono addurre per giustificare i negativi risultati locali?

L'analisi dei partiti di maggioranza governativa tiene conto di considerazioni simili per le grandi città.

Nei grandi centri urbani, l'astensione dal voto è stata più alta. Una domenica di sole per elettori amanti del weekend dopo una settimana di stress serve a recarsi in luoghi dove rinfrancarsi. In una situazione di democrazia consolidata, l'assenza dalle urne cresce proprio perché si vive un momento di fiducia, di minor tensione. L'assenza di candidati locali fa venir meno il rapporto diretto con le urne.

Ma per i laici questi argomenti possono essere portati come attenuanti non come speranza di completo recupero in occasione di elezioni amministrative. E questa è la preoccupazione odierna anche dei socialisti, dei socialdemocratici e dei democristiani.

Perché? Perché il calo di pripli non è compensato all'interno del pentapartito. Perché i postichiave ricoperti da liberali e repubblicani su settori portanti della vita amministrativa torinese e regionale non solo non hanno visto sufficiente consenso, anzi, hanno forse portato alla crescita di quelle opposizioni che hanno maggiormente puntato sul loro terreno per polemizzare, per contrapporre proposte (vedasi referendum sul centro).

Pensiamo ai trasporti e all'urbanistica per il Comune di Torino. I verdi hanno marcato a vista gli assessori laici di questi due comparti, e le loro liste sono cresciuto, più che nel resto d'Italia.

«Più dinamismo», il sindaco Maria Magnani Noya lo chiede proprio in quei settori dove le nuove liste si sono affermate. Il confronto politico, dunque, riparte di qui. Prima all'interno di ciascun partito e poi all'interno del pentapartito. Gli argomenti (metrò-trasporti, stadio, piano regolatore, servizi sociali), prima che i nomi degli assessori, saranno al centro del ring. Tenendo presente che dall'opposizione c'è un pci che dà segni di rivitalità e che su alcune scelte per la Torino oltre il '90 dovrà essere coinvolto, non solo consultato.

Oggi giunta, lunedì Consiglio comunale. La Torino civica riprende il cammino degli ultimi nove mesi di amministrazione.

Luciano Borghesan

«Altissimo vattene» Il segretario pli trombato due volte

La mancata elezione di Renato Altissimo rischia di trasformarsi in un doppio risultato negativo per il segretario liberale: a Milano è andato in tilt il «cervellone» della prefettura e il ritardo che ne è derivato rispetto alla raccolta delle preferenze ha aumentato stamane la suspense della corsa a due, in casa pli, fra lo stesso Altissimo e il leader della corrente di minoranza del partito, Raffaele Costa, che stanotte distanziava il segretario di un migliaio di voti. E mentre Altissimo, a Roma, si preoccupa delle sorti complessive del polo laico, da Cuneo Costa ne chiede già le dimissioni.

«Non è un problema di persona, ma in questo caso la persona paga — sostiene Costa —: *adesso Altissimo scopre che il carrello con Pannella è stato un pasticcio, noi lo abbiamo detto prima delle elezioni e direi che il tradizionale elettorato liberale che non ci abbandonato ha scelto l'area di centro-destra del partito domenica scorso. Un'indicazione che non si può lasciare cadere»*.

Fra i bocciati Costa è sicuramente un caso particolare. Non può ritenersi altrettanto soddisfatto chi si era schierato al via con più chances di affermarsi e, fra questi candidati, c'era indubbiamente Mario Didò, eurodeputato uscente e uomo della sinistra socialista nel collegio elettorale che comprende il Piemonte. Didò, ex dirigente nazionale della Cgil, era stato inviato a Torino nel 1983 come commissario del partito, ma evidentemente è realtà già lontana per i socialisti. L'on. Giorgio Cardetti, della sua corrente, ricorda con amarezza che *«chi, come Didò, si impegna nel lavoro parlamentare, risulta fra i più presenti a Strasburgo nella trascorsa legislatura e non cerca di diventare un personaggio, curando la sua immagine presso gli elettori, o comunque ha meno tempo per questa seconda attività, rischia di pagare pesantemente alla resa dei conti»*. Didò era stato inserito nella testa di lista psi dopo polemiche.

Il segretario pli Altissimo

Sicura in casa pci l'elezione di Tullio Regge, per quanto lo scienziato sia stato poco votato nel Milanese, il serbatoio elettorale più importante. Escluso invece il capogruppo del partito a Palazzo Lascaris, Rinaldo Bontempi, che di preferenze non ne ha prese molte neppure in Piemonte. Bontempi è dei «migliaristi» una delle figure di maggiore spicco a Torino. Vale comunque la considerazione che la fortissima «testa di lista» comunista non lasciava molto spazio agli altri candidati, con l'eccezione di Anna Calista a Milano.

Auto e tram: sono le ore della grande ammucchiata nel centro storico

REFERENDUM CENTRO STORICO

La chiusura? E' tutto avvolto nella nebbia

I commercianti: «Magari fosse ben organizzata». Troppi segnali contraddittori

A quarantotto ore dal referendum che lo riguarda, nel centro storico si tocca con mano la voglia di metter una bella croce preferenziale sul «sì» a qualcosa di concreto e sul «no» a qualsiasi rilancio di aria fritta.

E' così che nella sua erboristeria di via Monte di Pietà, davanti ai quotidiani dove ha sottolineato in pennarello color assenzio il programma di chiusura entro l'estate ventilata dalla lista verde, Giovanni Collo scuote il capo e sorride. Dice: *«Un centro svuotato da auto e inquinamento, servito da solerti vigili bonari e navette a energia solare, dove gli uccellini cinguettano e i balconi traboccano di gerani. E chi non lo vorrebbe? Certo non noi commercianti, che un buon business lo sappiamo fiutare da lontano»*. Ma a patto che la vittoria dei sì esca al più presto dalla sua nebulosità di cambiale in bianco. *«Esistono segnali contraddittori e preoccupanti. Non so, ad esempio, se nell'ex cinema Astor ora in via di ristrutturazione finiranno uffici o un centro commerciale, ma mi risulta che di posteggi non ne sia stato ipotizzato neppure uno. Come ci arriverà la gente? E che fine faranno nelle notti della brutta stagione, abbandonate a se stesse, queste nostre strade dove l'illuminazione risulta cronicamente insufficiente? Noi commercianti possiamo contribuire alla riqualificazione urbana, d'accordo. Ma puntare su qualche sponsor disposto a sovvenzionare l'illuminazione pubblica mi sembra davvero troppo»*.

Senza contare altri dettagli che han forse la precedenza su uccellini e gerani. *«Qui agiscono quattro bande di scippatori che conosciamo tutti, equamente suddivisi da piazza San Giovanni a largo Bertola e da largo Bertola a Porta Nuova. A me sono sparite sette autoradio in un anno; a un mio collega che in tram aveva allertato una donna è capitato in negozio un certo signore: se vuol tenere intatte le vetrine, si faccia per favore i fatti suoi»*. Anche se non sempre è possibile, tant'è vero che *«al bar Sayonara han intenzione di metter su un totovecchiette, per contare quelle che cercano di attraversare via XX Settembre e, ipnotizzate dal traffico, inciampano nelle rotaie troppo rilevate sull'asfalto in derolla»*.

Son cose che chi abita nel *«paese del centro storico»* conosce da sempre, tanto da non scomporsene neppure più. Ed è con comprensione di amici che i droghieri di Porta Pila, che con i loro clienti di pelle nera scambiano ricette di bagna caoda e cous-cous, ascoltano l'ultimo sfogo dell'amico poliziotto: *«Trenta manocchini scovati in uno stato da far pietà nella diroccata casa della strega proprio dietro gli uffici tecnici comunali. Senza documenti, ovviamente. Ma aiutarli o intervenire legalmente non si può: bisogna andare avanti facendo finta di niente»*.

Persino Federico Anselmino, commerciante di via Corte d'Appello che nel presepe storico subalpino è tra i personaggi fondamentali e che passa il tempo a tempestar di denunce i giornali, sta perdendo le ultime velleità combattive. Centro chiuso? *«Sto cercando la lettera con cui lo proponevo ai giornali già trent'anni fa mentre ne ha venticinque la mia richiesta di varare un servizio di minitaxi pubblici»*. Contento, allora? *«Da quando ho cronometrato la metropolitana e mi sono accorto che andavo più veloce io quando da giovane facevo il podista, sulle soluzioni del traffico torinese ho grosse riserve. Speriamo soltanto che per correr dietro alla moda verde i politici non trasformino il cuore di Torino in un gran "ciafarun"»*.

l. r.

ILLEGALITA' CRESCENTI

«Siamo un Paese libero, senza pericoli né rischi» Ma restano soprusi legali e spuntano nuovi reati

Dibattito al Gramsci con l'avvocato Fulvio Gianaria e il magistrato Giancarlo Caselli. «Siamo maggiormente esposti agli illeciti di cui ieri non si parlava neppure»

Per l'avvocato Fulvio Gianaria le «illegalità crescenti», almeno dal punto di vista della violenza fisica, non sono tali. Non è vero insomma il luogo comune tanto citato: *«Al giorno d'oggi c'è solo d'aver paura. Non si può uscire di casa la sera che ti rapinano e scippano come niente»*. Gianaria ha dimostrato, cifre alla mano, con un breve «escursus» storico-statistico che in cento anni la situazione nel nostro Paese è persino migliorata.

«Illegalità crescenti» è stato il tema del dibattito organizzato ieri pomeriggio, presso l'istituto di Scienze Sociali «Gramsci» di via Vanchiglia 3, cui hanno partecipato, oltre a Gianaria, il magistrato Giancarlo Caselli, membro del Consiglio superiore della Magistratura, e lo scrittore, esperto di mafia, Michele Pantaleone. Gli interventi dei tre oratori hanno espresso tre punti di vista, tre diverse posizioni.

Ha continuato Fulvio Gianaria: *«Rispetto ad un secolo fa o al periodo delle due guerre mondiali il "tasso di pericolo" è diminuito, oggi l'Italia è uno dei Paesi più sicuri d'Europa. Fatti di sangue, omicidi, violenze carnali, infanticidi e suicidi sono in numero parecchio minore rispetto al resto d'Europa. E la regola vale per tutti i Paesi mediterranei»*. Non è che per Gianaria la situazione sia rosea, ma va detto che anche il terrorismo è stato per noi: *«un fatto ciclico, occasionale. Per quel che riguarda la criminalità organizzata nelle tre classiche regioni di mafia, Sicilia, Calabria, Campania, c'è infine da aggiungere che nel 1861, quindi più di un secolo fa, a Napoli e provincia ci sono stati ben 4360 fatti di sangue. Forse nemmeno nella Reggio Calabria dei nostri tempi si arriva a tanto»*. Per Gianaria però sta crescendo la «qualità» dell'illegalità che, ad esempio, si infiltra ed si aggancia alla politica ed alla pubblica amministrazione. Perché aumenta l'illegalità nel settore pubblico? Perché il settore pubblico si è enormemente esteso. Soprattutto per i fatti colposi, la circolazione stradale, sono in aumento le illegalità. Esistono regole che prima non c'erano: si parla tanto, ad esempio, di violazioni per quel che è lo smaltimento dei rifiuti, ma una volta non c'era regolamentazione. Adesso siamo più codificati in settori un tempo ignorati.

Lo scrittore Michele Pantaleone

Il giudice Giancarlo Caselli, di «magistratura democratica», ha sostenuto che il fatto importante da non perder di vista è il «tasso di crescita» dell'illegalità. Caselli ha fatto due premesse. C'è la tendenza istituzionale alla concentrazione del potere, con preponderanza dell'esecutivo e il depotenziamento dei controlli, specie della magistratura. La circostanza può lasciare più spazio ad alcune illegalità. E c'è da considerare che il sistema politico, per uscire dalla situazione di crisi nella quale si trova, tende all'esaltazione degli interessi forti accantonando quelli deboli. Un esempio? I giovani in attesa di lavoro e gli immigrati non hanno attenzioni, per cui tra i disoccupati c'è un settore di reclutamento della mafia e della malavita. La criminalità è anche alimentata dalle buone prospettive di impunibilità. Occorre potenziare i controlli: quando lo Stato non funziona crescono le illegalità.

Caselli ha pure affrontato la «questione morale». Assieme agli scandali grandi c'è un crescente stillicidio di irregolarità. Ha citato Norberto Bobbio: *«Accade in misura crescente che i comportamenti eticamente, o penalmente, censurati siano posti in essere non strumentalizzando la politica, ma in nome della politica: il problema diventa dunque quello che dalla corruzione nel sistema si passa alla corruzione del sistema»*.

L'avvocato Fulvio Gianaria

Il giudice Giancarlo Caselli

Michele Pantaleone ha sottolineato come lo «spirito di mafiosità» stia permeando molti ambienti politici e sociali. Illegalità e corruzione crescono nel disinteresse e nell'indifferenza generale. La corruzione è un fatto grave perché determina una mentalità diffusa ed indotta. La mafia si sta trasformando, non è certo più quella di «lupara e coppola» bensì del «computer e telefono». Un nuovo settore che sta per invadere è quello del mercato degli appalti, liberalizzato nel 1992.

"Che stanza desiderate fresca tra pochi minuti, signori?"

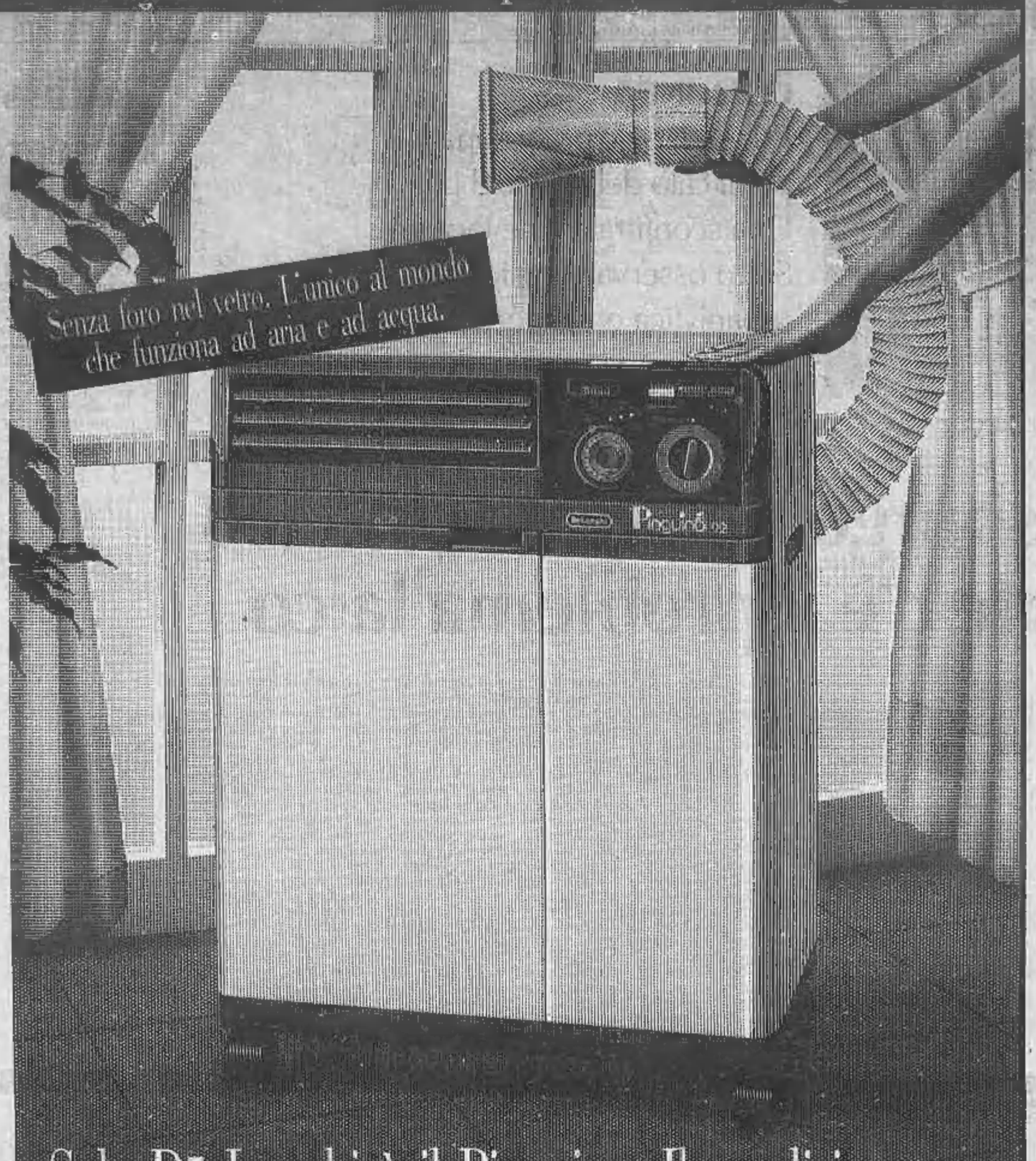

PIEMONTE
ALESSANDRIA - Elca - C.so Lamarmora, 51
ALESSANDRIA - Elca - V. Dante, 91
ALESSANDRIA - Viplana - V. Dante, 197
ACQUI TERME (AL) - Elettrof. C.D.T. V. Cassarogna, 23
CASALE MONFERR. (AL) - Eredi Massa A. P.zza Castello, 39
CASALE MONFERR. (AL) - Viplana V. Cavalli D'Olivola, 6
PONTECURONE (AL) - Armandola Giuseppe V. Alessandria, 7
SILVANO D'ORBA (AL) - Cacciavillani Giovanni - V. Martiri della Benedicta, 21
SPINETTA MARENGO (AL) - Fiesse V. Genova, 43
TORTONA (AL) - Vallegro Due - P.zza Roma, 2
CANELLI (AT) - Alchiti Walter - Reg. Dota, 54
MOTTA DI COSTIGLIOLE (AT) - Impi C.so Langhe, 2
CUNEO - Fissore Ilio - V. C. Emanuele, 26 bis
CASTAGNITO (CN) - Unisauro Str. Alba-Asti, 23
CASTAGNITO (CN) - Magazz. AZ Prov. per Neive, 16
MONDOVI (CN) - Unisauro P.zza Montereguio, 2
SALUZZO (CN) - Unisauro - V. Resistenza, 12
NOVARA - Barle di Andreo - V. Perrone, 414
NOVARA - Zanaria & C. - C.so Italia, 23
NOVARA - Zerlon - V. Marconi, 3/A
GALLIATE (NO) - Elettrogal - V. Ticino, 36
GRAVELLONA TOCE (NO) - Maya C.so Roma, 160
VERBANIA INTRA (NO) - Elettrof. Verbano V. del Tiro a Segno, 60
TORINO - Albertin & C. - V. Stradella, 60
TORINO - Baulform - V. Carlo Alberto
TORINO - Beccaris Sergio - V. M. Lessona, 31
TORINO - Bellanova - P.zza Derna, 207
TORINO - Casa del Condizionatore V. Freyus, 7
TORINO - Cavallino - Str. S. Mauro, 69
TORINO - Cent di Calzoni C.so Orbassano, 126 F
TORINO - Clima Center - V. Fattori, 52
TORINO - Comex (v. pag. gialle elettrodomestici)
TORINO - C.O.M. Elettron. V. Marocchetti, 17
TORINO - C.R.A.E.T. - V. S. Quintino, 17
TORINO - Elettrorasoi di Panizza C.so Raffaello, 17 D
TORINO - Gallenca - V. S. Donato, 44 F
TORINO - Gallenca - P.zza Statuto
TORINO - Gallo di Goglio & C. V. Tiziano, 34 C
TORINO - Gby Rag. Secondo - V. Belfiore, 20
TORINO - Italdiscount - V. Bricherasio, 7
TORINO - Manna - V. Guglielminetti, 35
TORINO - Negozi Eco Italia (v. pag. gialle elettrodomestici)
TORINO - Ossola - C.so Vercelli, 94
TORINO - Radio Tv Ital. C.so U. Sovietica, 381
TORINO - Stievani - Largo Giachino, 93
TORINO - Tecnoclima - C.so Toscana, 110
TORINO - Valentini - V. Mombasiglio, 79
TORINO - Vallegro Quattro - P.zza Sabotino, 1
TORINO - V.A.T.E. di Fichera V. Montevecchio, 17 bis
VIRGILIO D'IVREA (TO) - Il Contatto S.S. per Viverone
CARMAGNOLA (TO) Elettroforniture Panero - V. Torino, 72
CHIERI (TO) - Italdiscount Centro Comm. Il Gialdo
CIRIÈ (TO) - Ossola - P.zza S. Giovanni, 1
PISCINA PINEROLO (TO) - Marengo G. V. XXV Aprile, 1
VERCELLI - Massa Umberto - V. Trento, 34
VERCELLI - Mosca - C.so Fiume, 2
VERCELLI - Viplana - V. G. Ferraris, 64
BIELLA (VC) - Il Contatto - V. Candelo, 31
BIELLA (VC) - Mosca - V. Italia, 68
MASSERANO (VC) - Electronic Market Fraz. S. Giacomo

LIGURIA
GENOVA - Bartoli - P.zza della Vittoria, 146 R
GENOVA - Bartoli - P.zza del Mattino, 8 R
GENOVA - Bartoli - V. Burlanello, 228 R
GENOVA - Colletti - V. Giovannetti, 75 R
GENOVA - Crosa - V. Cantone, 29
GENOVA - Domax - C.so Europa, 349
GENOVA - Negozi Expert (v. pag. gialle elettrodomestici)
RAPALLO (GE) - Ottonello - V. F.lli Betti, 24
IMPERIA - Castellino - V. Belgrado, 44
IMPERIA - Negozi Expert (v. pag. gialle elettrodomestici)
SANREMO (IM) - Castellino - V. Roma, 68
VENTIMIGLIA (IM) - Castellino - V. Genova, 48
LA SPEZIA - Negozi Expert (v. pag. gialle elettrodomestici)
CEPARANA (SP) - Chiappini - V. Romana, 44
SARZANA (SP) - La Stalla Toscana V. Variante Aurelia
S. STEFANO MAGRA (SP) - Carnalora e Moretti - V. Cisa Sud, 58
SAVONA - Castellino C.so Tardy e Benech, 101
SAVONA - Domax - V. Carissimo e Crotti, 41
SAVONA - Negozi Expert (v. pag. gialle elettrodomestici)
ALBISSOLA (SV) - Castellino V. De Rege, 21-23

Solo Dē Longhi è il Pinguino. Il condizionatore d'aria subito pronto, mobile, silenzioso, portatile.

Pinguino '92 Dē Longhi è l'unico condizionatore d'aria portatile al mondo che in pochi minuti, e senza foro nel vetro, funziona ad aria o ad acqua. Scegliete voi. Condizionamento o Supercondizionamento.

Pinguino Vi segue da una stanza all'altra e, con il timer, si accende e si spegne all'ora desiderata. Silenziosissimo: rispetta il vostro sonno.

- *Per un uso permanente, la dotazione del Pinguino consente di utilizzarlo in tre diverse stanze.*

Per ulteriori informazioni telefonate a: 0422/56022 int. 218

Pinguino '92

DēLonghi

Pinguinone è la versione con unità esterna per abitazioni, uffici, ristoranti, negozi.

ECONOMICI

In tema di offerta di impiego o lavoro, l'Editore ricorda che la legge 9.12.1977 n° 903 vieta discriminazioni sul sesso e l'inserzionista è impegnato a rispettare tale legge.

2 Affari e capitali

A.A.A.A.A.A.A.A. FINCOTEX SPA dal 1958 "la finanziaria di fiducia per tutti" anche se pensionati liquido direttamente in un giorno (portando busta paga o documenti reddito) prestiti personali senza ipoteca fino a L. 20 milioni, rimborso 6/36 mesi e in 4 giorni (presentando atto di proprietà) mutui immobiliari anche in seconda ipoteca fino a L. 100 milioni estinguibili in 1-5 anni. Per ogni esigenza anche con firma singola ai migliori tassi di mercato. Nessuna spesa per istruttoria o perizia.
FINCOTEX S.P.A.
749.0903 - 771.0826, corso Francia 15.

A.A. A abbisognanti in 2 ore concediamo finanziamenti di qualsiasi importo con firma singola. Istruttoria telefonica. Telefonare 837.240.
A.A. ATTENZIONE! Finanziamenti personali in poche ore concediamo a tutti senza tante formalità telefonando allo 011/ 650.3961.
A tutti prestiti alle migliori condizioni da L. 1 milione a 30 milioni. Esito immediato, vaglia a domicilio. Tel. 011/ 248.1877.
CEDESI in tutto o in parte società finanziaria e assicurativa avviamento decennale. Tel. 011/ 534.419 - 534.069.
CEDIAMO fino al 50% interessante partecipazione azienda alto reddito a persona o gruppo con conduzione amministrativa di controllo valore cessione 1 miliardo 500 milioni pagamento anche con beni immobili. Scrivere: Publikompass 2522 - 10100 Torino.

3 Aziende e negozi

ABBIGLIAMENTO intimo, accessori, negozio in ottima posizione, ben avviato cedesi. Interc.so 500.645.
BAR premiera con alloggio gestione familiare incasso L. 1 milione 500 mila ed agevolazioni. Tel. 383.298.
BAR mercato alto reddito garantito chiusura serale arredamento accogliente dilazioni al vende. Tel. 360.810.
BAR super centro orario cede utile netto L. 6 milioni misto da prova cassa L. 50 milioni anticipo. Tel. 521.4780.
BAR super zona S. Donato fronte corso orario ridotto cedesi L. 160 milioni. Tel. 749.6813.
CASAPIEMONTE negozio abbigliamento bellissimo con arredo nuovo mq 100 2 vetrine licenza IX X XIV L. 55 milioni. Tel. 597.770.
CASAPIEMONTE negozio abbigliamento licenza IX X XI XIV L. 28 milioni affare Corso Gabetti. Tel. 597.770.
CASAPIEMONTE ristorante bar ristrutturato e arredo nuovo 55 coperti più 55 bel dehors affare L. 165 milioni zona ospedali. Tel. 597.770.
CASAPIEMONTE rivendita pane alimentari largo Orbassano affare L. 40 milioni. Tel. 597.770.
CAVIT 598.992 cede bar zona S. Paolo arredo nuovo orario corto incasso L. 700 mila ed ai dilazioni di pagamento.
CAVIT 598.992 cede edicola negozio zona corso Giulio Cesare arredo nuovo ottimo incasso L. 110 milioni dilazioni.
CAVIT 598.992 cede elettrodomestici ferramenta zona Collegno su corso 150 mq 5 vetrine elevato incasso dilazioni.
CHIERI licenza commerciale tabelle IX - X - XIV posizione centrale L. 140 milioni dilazioni. Tel. 942.3067.
COPISTERIA zona centro super attrezzata buon giro affari incrementabile cedo L. 55 milioni. Tel. 696.771.
INTERCOM 66.20 ingrosso autoricambi L. 2 miliardi fatturato annuo 5 persone operanti cedesi. Rif. 36 / 3.
INTERCOM 66.20 intimo via Nicola Fabrizi adatto una persona cedo per maternità a L. 45 milioni. Rif. 37 / 5.
INTERCOM 66.20 trattoria conosciuta bellissima 20 km da Torino adatta 6 persone cedo. Rif. 35 / 5.
PIZZERIA bar ristorante Barriera Milano ristrutturato 100 mq con alloggetto altro cedesi L. 80 milioni. Tel. 749.5813.
RISTORANTE pinerolese centrale angolare 100 posti incasso L. 1 milione ed ai cedo minimo anticipo. Cedolle 530.470.

4 Terreni

MONTICASE vendo tenuta di 30 giornate con casale ristrutturato lago sorgivo di proprietà prezzo Chieri L. 300 milioni. Tel. 544.654.

5 Locali e negozi

offerte

ADIACENZE piazza Massaua magazzino seminterrato con passo carraio servizio riscaldamento mq 100 L. 75 milioni; stessa casa box per 3 auto L. 49 milioni ottimi da reddito. Tel. 482.919.
AFFITTASI adatto ogni genere negozio con retro ristrutturato con annesso attico di 3 camere servizi via Rossini 22 libero subito. Tel. 596.810.
AFFITTASI locale mq 650 adatto ogni genere ristrutturato a norma antincendio zona commerciale. Telefonare 596.810.
AFFITTASI zona corso Vittorio locale commerciale mq 110. Tel. 806.5686.
AFFITTIAMO corso Stati Uniti seminterrato mq 200/250 adatto uso deposito. Tel. 530.284 - 511.504.
CAPANNONI industriali via Reiss Romoli 500 e 600 mq abbinabili corte privato mq 350 vende I.I.T. Tel. 595.985.
CROCETTA
10% reddito ufficio di 2 vani servizi L. 50 milioni. Edificentro 563.434.
DA reddito vendiamo zona Vinchiglia via Buniva negozio locato e ristrutturato. Edificare tel. 548.154.
LOCALE presso corso Marconi seminterrato libero 430 mq con passo carraio L. 190 milioni. Salm 447.1226.

(continua)

RISERVATO ALLE SPA, SRL, SNC, SAS, ETC.

LEASING MOMENT

FINO AL 30 GIUGNO SPECIALE RIDUZIONE FINO AL 30% SUL COSTO LEASING DI TUTTE LE AUTO E VEICOLI COMMERCIALI FIAT

Buone notizie sul fronte del leasing per tutte le S.p.A., S.r.l., S.n.c., S.a.s., S.A.p.A., Società Cooperative e Enti Riconosciuti. Fiat offre un risparmio del costo leasing dalla 126 al Ducato: del 20% per il Multicar e il Full Leasing; del 25% sull'Open Leasing; fino al 30% sul Leasing finanziario. Un esempio? Ad un Ente o Società nelle forme di cui sopra, per l'acquisto di una Croma Turbo D i.d. con la formula del Leasing finanziario a 36 mesi bastano: un anticipo di L. 5.054.000 più messa in strada e spese fisse contrattuali, 17 canoni bimestrali da L. 1.505.000, un riscatto finale di L. 506.000 e il risparmio complessivo sarà di L. 1.958.000; tutti gli importi sono comprensivi di IVA. APPROFITTATENE SUBITO!

SAVALEASING L'OFFERTA È VALIDA PER TUTTE LE VETTURE E I VEICOLI COMMERCIALI DISPONIBILI PER PRONTA CONSEGNA E NON È CUMULABILE CON ALTRE INIZIATIVE IN CORSO. È VALIDA SINO AL 30 GIUGNO 1989 IN BASE AI PREZZI E AI TASSI DI VIGORE AL MOMENTO DELL'ACQUISTO. PER LA FORMULA SAVALEASING OCCORRE ESSERE IN POSSESSO DEI NORMALI REQUISITI DI SOLVIBILITÀ RICHIESTI. FIAT

Folklore, esibizioni e gare per la festa di San Giovanni

Si inizia stasera con la rassegna di cori Raduni di paracadutisti e mongolfiere Gli «sposi dell'anno» sono la novità del tradizionale corteo storico Il concorso fotografico «Scatta la festa»

Si avvicina il tradizionale appuntamento con la festa di San Giovanni, patrono della città, che avrà il suo clou il 23 e 24 prossimi. Nutrito il cartellone degli spettacolari appuntamenti, coordinato dal Comune.

Rassegna di canti popolari e di montagna

20 e 21 giugno, ore 21,30, al Parco del Valentino (Zona Fontana Luminosa), organizzato dall'Associazion Piemontese in collaborazione con l'Associazione Cori Piemontesi.

Gala del folklore piemontese

22 giugno, ore 21, in piazza San Carlo, con la Compagnia «Città di Torino» diretta da Andrea Flamini.

Corteo storico in costume

23 giugno, partenza alle ore 19 da Piazza Carlo Felice. Guidati da Giandoja e Giacometta, quest'anno vi partecipano oltre 2000 figuranti, 25 cavalli, bande e fanfare, ciclisti, auto e carrozze d'epoca. Una novità assoluta saranno gli «Sposi dell'Anno» che sfileranno su auto fuoristrada, modernizzando così un'antica tradizione secondo cui gli sposi, durante il San Giovanni, si recavano in corteo nel Duomo. Il percorso sarà il seguente: piazza Carlo Felice, via Roma, piazza Castello, piazza San Giovanni (sosta in Duomo), via IV Marzo, via Palazzo di Città (sosta in Municipio), via San Francesco d'Assisi, via Pietro Micca, via Roma, piazza San Carlo. Al termine del corteo accensione del «falò». Sempre quella sera, in piazza San Carlo, verranno presentate le mongolfiere che l'indomani parteciperanno al 1° Raduno Internazionale della specialità.

Concorso ippico internazionale

23-24-25 giugno, dalle ore 18, Giardini Reali.

1° raduno internazionale di mongolfiere

23 giugno, ore 21,30, piazza San Carlo e zona Italia '61 volo vincolato di aerostati illuminati internamente con gas fluorescenti. Sabato 24 giugno, in mattinata da piazza San Carlo, piazzetta Reale e piazza Vittorio Veneto partenza per volo libero sulla città. Ore 18, Palazzina di Caccia di Stupinigi gara di precisione. Domenica 25 giugno, ore 11,30 dal Parco delle Vallere partenza per volo libero lungo il Po.

1° giro delle residenze sabaude con auto d'epoca

24-25 giugno, ore 9,30 dalla Facoltà di Architettura al Valentino.

XVI raduno nazionale paracadutisti d'Italia

24-25 giugno. Sono previsti lanci in entrambe le giornate agli aeroporti Aeritalia e Venaria, al parco Ruffini, Italia '61, Pellerina e Torino Esposizioni. La sfilata conclusiva partirà da piazza Castello domenica 25 alle 11.

7ª gara nazionale di regolarità su strada per forze di Polizia

24 e 25 giugno, ore 9, Parco Ruffini. La gara, organizzata dal Gruppo Sportivo Vigili Urbani di Torino, vedrà l'esibizione di equipaggi di Polizia, Carabinieri, Guardia di Finanza, Vigili del Fuoco e Vigili Urbani da tutta Italia.

Cicloturistica ecologica

24 giugno, ore 8,30 ritrovo al Mastio della Cittadella. Sono previste soste per illustrare la storia cittadina in piazza Carignano, piazza Bodoni, giardini Cavour.

4° palio dei quartieri in canoa sul Po

24 giugno, ore 20, Murazzi.

Spettacolo folcloristico della città di Volgograd

24 giugno, ore 21,30, Murazzi.

Canti e musica tradizionali nel carnet degli appuntamenti per la patronale di San Giovanni

Fuochi artificiali sul Po

24 giugno, ore 22,30. Nella zona che va dai Murazzi al Borgo Medievale.

4° concorso fotografico «Scatta la festa»

Tutte le manifestazioni in cartellone costituiscono il tema del concorso fotografico organizzato dall'associazione culturale Fotoalternativauno, Associassion Piemonteisa, Csain-Piemonte via Avogadro 8, Assessorato al Turismo corso Ferrucci 122, Polo Ferroglio via Tripoli 192.

m. gior.

Cesti di ciliegie in bella mostra, durante il mercato a Pecetto

LA COLTIVAZIONE INVENTATA DA GIOLITTI NEL 1910

Pecetto, ore 18: nel mercato più veloce del mondo in un attimo si vendono tonnellate di ciliegie

Giugno, tempo di ciliegie, tempo di ricordi a Pecetto. Erano le «belle estati» dei primi Anni 50 e sulla collina torinese si andava in autobus e poi a piedi, tenendosi a braccetto. Il mercato delle «ceresse» si teneva per le vie del centro e l'area coperta, dove ora si svolge la tradizionale vendita, ancora non esisteva. Poi la produzione crebbe e fu necessario pensare a una nuova sede fuori porta, per non sommergere di frutti il paese.

Era stato Giovanni Giolitti che, nel 1910, quando era capo del governo, aveva suggerito al sindaco Alberto Mogna di dare impulso a queste coltivazioni. «In passato, strano a dirsi, le colline erano coperte di ulivi — ricorda Adriano Gallino, presidente della Pro Loco —. Poi venne il turno della vite, certo più adatta al nostro clima, ma anche lì andò male, per colpa della fillossera che distrusse la produzione». Finalmente gli studiosi mobilitati dallo statista di Dronero indicarono nel Prunus Avium, cioè il ciliegio, la coltura ad hoc per questo tipo di terreni. Fu una buona profezia. Oggi intorno a Pecetto crescono 20 mila alberi di ciliegio. Accanto alle tipiche Vittone e Galuciu troviamo la Vignola, d'importazione recente, i duroni e le amarune, ultime a maturare e più pregiate.

Quest'anno la produzione sarà di un migliaio di tonnellate, non da record, ma di ottima qualità, con un giro d'affari di oltre 2 miliardi. Inoltre i produttori locali stanno sperimentando nuove varietà, dai nomi ancora sconosciuti ai consumatori, come Bigarò, Burlot e Marò. Lo scopo dichiarato è quello di rendere meno effimera la stagione e di sfuggire ai famigerati «giuanin», i vermetti che, come dice il nome, dal 24 giugno, San Giovanni, in poi, infestano i frutti.

Fino a quella data, comunque, tutti i giorni, verso le 18, si svolge a Pecetto il mercato più veloce del mondo. Dal momento in cui si aprono i cancelli per lasciar passare le folate di acquirenti a quando gli stand si svuotano passa meno di mezz'ora, in cui, una cassetta via l'altra, tonnellate di ciliegie passano di mano in un batter d'occhio. Poi tutto si placa. Ma non si vive di solo business e anche a Pecetto, dopo tanti anni, ritorna con nostalgia all'antico e tranquillo sapore della sagra paesana. Per questa edizione, la 78ª, ha infatti riallestito il tradizionale mercatino festivo destinato agli acquisti al minuto, con la via principale chiusa al traffico e il pubblico per poter passeggiare come una volta tra le bancarelle addobbate a gara, con cestini artistici e bouquet, naturalmente di ciliegie. Anche il carnet di appuntamenti è stato ricco e ha registrato il ritorno alle origini estive della Ceresera, sfuggita alle brume del carnevale in cui da qualche anno l'avevano relegata. La prescelta dell'89 è stata Paola Razetto.

«Le ciliegie sono a prezzo controllato — spiega Gallino — per arginare lo spiacevole fenomeno della vendita selvaggia a cui sono esposti i visitatori quando comprano fuori dal paese».

Dunque, quanto dovremo pagare quest'anno per un buon chilo di ciliegie? Gallino: «Dipende dalla qualità. In media dalle 3 alle 5 mila lire, ma i duroni andranno anche a 8 mila». I prezzi sono imposti ogni sera da una commissione, secondo la quantità giornaliera raccolta. Ma anche il tempo può influire sul costo: ad esempio se è piovuto, come nei giorni passati, i frutti sono deperibili. Occorre venderli subito e il loro valore crolla.

L'avviso per i golosi, insomma, è chiaro: occhio al cielo, se minaccia, tutti a Pecetto.

m. me.

Dopo lunghe sofferenze è mancata ai suoi cari

Giovanna Bianchi ved. Negri

Con grande dolore lo annunciano la figlia **Carla** con il marito **Domenico**, i nipoti **Franca, Piero, Gianna**, e parenti tutti. Funerali giovedì 22 giugno alle ore 8,15 presso la cappella dell'Ospedale Mauriziano, indi la cara salma proseguirà per Castellazzo Bormida dove verrà inumata nella cappella di famiglia.
— **Torino**, 19 giugno 1989.

Coniugi **Barbieri** partecipano.

E' tornato a Dio il compianto

CAVALIER RAGIONIER

Francesco Torta

Ne danno doloroso annuncio la moglie **Margherita Tamagnone**, i fratelli **Angelo** con **Pina Carpinello** e **Silvia, Dino** con **Elsa Gillio** e figlia, cognati, nipoti, cugini. I funerali avranno luogo a Riva di Chieri il 21 giugno ore 10,45. Partenza da frazione San Giovanni, 86 ore 10,30.
— **Torino**, 20 giugno 1989.

Nino e **Mavi Maccagno** sono vicini a Margherita ricordando con affetto il caro amico **FRANCO**.

E' improvvisamente mancata all'affetto dei suoi cari

Irene Olanda ved. Fiak

Ne danno il doloroso annuncio i figli **Renzo, Renato** e **Mario** con **Rita Lorena** e **Doreen** e i cari nipoti. I funerali avranno luogo mercoledì 21 alle ore 8,15 presso la Parrocchia N.S. della Pace.
— **Torino**, 20 giugno 1989.

Inna Pilone Matteucci

LENA per tutti, ha lasciato in un immenso dolore i suoi cari, i parenti e tanti tanti amici. La saluteremo mercoledì 21 giugno in via Santena 5 alle ore 9,45.
— **Torino**, 20 giugno 1989.

Partecipano al dolore di Nenna: **Ciro, Enrica, Mirella, Rita, Roberta, Rosanna**.

Partecipano al dolore: **Vanna** e **Ezio, Gaetano, Gabriella** e **Giorgio**.

E' improvvisamente mancato ai suoi cari

Vitantonio Mongelli

Addolorati lo annunciano: figli, genero, nuora e nipoti. Funerali mercoledì 21 giugno ore 9,45 presso la Cappella dell'ospedale Martini Nuovo (via Tofane). La presente è partecipazione e ringraziamento.
— **Torino**, 19 giugno 1989.

I cognati **Silvio Mario** e cognata partecipano commossi al dolore di Mimma e Riccardo per la scomparsa del caro

Franco Ordazzo

— **Torino**, 19 giugno 1989.

Il **Gruppo Azzioni dell'Azienda Energetica Municipale** partecipa con profondo dolore la perdita del socio e riposo

Francesco Ordazzo

— **Torino**, 20 giugno 1989.

E' mancata serenamente

Maria Terrone ved. Beccaro

Ne danno il triste annuncio la figlia **Irma**, il genero **Mario Sartorelli**, il nipote **Piero** con **Marilena** ed i piccoli **Marco** e **Giulia**, parenti tutti. Funerali martedì 20 a Trofarello (Vc) ore 15,30.
— **Torino**, 19 giugno 1989.

Direzione e **Maestranze** della **Graziosa Trasmissioni** partecipano al dolore dell'ing. Piero Sartorelli Amministratore Delegato della Società, per la scomparsa della **NONNA**.

La I.T.T. Industria Trattamenti Termici S.p.A., partecipa al lutto dell'ing. Piero Sartorelli per la perdita della **NONNA**.

Sergio e **Marco Rossi** sono affettuosamente vicini all'ing. Piero Sartorelli e famiglia.

Milvia Mario Sebastino, Carla Corrado Madaro, Adriana Madaro e famiglie partecipano al dolore degli amici Sartorelli.

Improvvisamente è mancato

Gino Ghirardelli

(Italare Discomatic di Lombardoro

L'annunciano la moglie **Iris**, la figlia **Laura** con il marito **Valerio** e la nipotina **Stefania** e parenti tutti. Funerali martedì, ore 14, nella chiesa parrocchiale.
— **Volpiano**, 17 giugno 1989.

La famiglia **Revizza** partecipa al dolore della famiglia Ghirardelli e Robba per la scomparsa del sig.

Gino Ghirardelli

— **Rivoli**, 20 giugno 1989.

Carlo Mangiarino partecipa al dolore dell'ing. Cesare Fassio per la scomparsa del padre

Ing. Secondo Fassio

— **Grugliasco**, 19 giugno 1989.

La Comau S.p.A., Direzione, Dirigenti e **collaboratori** tutti, prende parte al dolore dell'ing. Cesare Fassio per la scomparsa del padre

Ing. Secondo Fassio

— **Grugliasco**, 19 giugno 1989.

I **collaboratori** della **Stabilimento Iveco Sofim Foggia** partecipano al lutto dell'ing. Cesare Fassio per la scomparsa del padre

Ing. Secondo Fassio

— **Foggia**, 19 giugno 1989.

Ettore e **Nuccia Canuto** partecipano al dolore di Cesare e Donatella Fassio.

La Società **U.T.S. dirigenti** e **collaboratori tutti** partecipa al dolore dell'ing. Cesare Fassio, Consigliere di Amministrazione, per la scomparsa del **PADRE**.

Il **Consiglio** di **Amministrazione** e i **colleghi** della **Saiar Microdata Srl** esprimono il più sentito cordoglio a Silvia per la perdita della sorella signora

Loredana Biasiol in Di Franco

— **Torino**, 20 giugno 1989.

Cristianamente è mancato ai suoi cari

Luigi Poggi (Ginu)

Ex dipendente Enel

anni 82

L'annunciano la moglie **Delfina Costa**, i figli **Vincenzo, Armando** con rispettive famiglie, parenti tutti. I funerali in Lombardore martedì 20 c.m. ore 15,30 dall'abitazione via Roma 17. Il presente è partecipazione e ringraziamento.
— **Lombardore**, 19 giugno 1989.

Improvvisamente è mancato ai suoi cari

Giacomo Silvestro

anni 74

L'annunciano la moglie **Rosina Casiraghe**, la figlia **Liliana** con il marito **Luigi** e gli adorati nipoti **Enio** e **Davide**, fratello, cognata, nipoti, parenti tutti. I funerali avranno luogo in Casalbeltrame, mercoledì 21 c.m. ore 15, partendo dall'abitazione, via Magellano 6. Il presente è partecipazione e ringraziamento.
— **Casale**, 19 giugno 1989.

E' mancata

Marinella Chiesa ved. Bertolé

Con dolore lo annunciano il figlio **Aldo** con la moglie **Anna**, la nipote **Marisella**, parenti tutti. Funerali mercoledì 21 giugno ore 11,45 presso la Parrocchia Paca. Non fiori. La presente è partecipazione e ringraziamento.
— **Torino**, 19 giugno 1989.

E' mancato all'affetto dei suoi cari

geom. Antonio Cometto

anni 86

Ne danno il tristissimo annuncio la mamma **Teresa Borgo** e la figlia **Silvia**. Funerali mercoledì ore 9, da via Salbertrand 89, indi tumulazione in San Benigno Canavese. Un ringraziamento particolare al medico e alle infermiere che lo hanno assistito nella malattia. Grazie alla carissima Lina per la sua insostituibile opera.
— **Torino**, 19 giugno 1989.

Nonna Silvia, Isabella, Luigi, Paolo e **Laura** ricordano commossi **NINO** e sono vicini con tanto affetto a nonna Teresa e Silvietta.

Savino e **Paola** con la piccola **Clara** sono vicini a Silvietta per la perdita dell'insostituibile **NINO**.

Zio Domenico e **zia Giovanna** sono vicini a Gina in questo triste momento.

Zio Vico e **zia Cesarina** partecipano commossi al dolore di Silvietta e nonna Teresa.

Milena e **Dante** piangono il caro amico **NINO**.

Gli **amici di Serdighera** partecipano al dolore.

Elisabetta e **Vito** sono vicini a Silvia.

La famiglia **Borello, Picco** e **Bolla** partecipano al dolore della famiglia.

Ottavia e **Federico Canale** e **Mario Scolari** partecipano al dolore per la scomparsa del carissimo **NINO**.

Dopo lunghe sofferenze è mancata

Beatrice Castellani ved. Persico

di anni 62

Addolorati lo annunciano figlia, genero, nipoti, l'addolorata **Erika**, sorella e parenti tutti. Funerali martedì 20 ore 10,30 parrocchia di Rivalta.
— **Rivalta**, 16 giugno 1989.

Cristianamente è mancata

Margherita Grosso ved. Brunero

di anni 91

Addolorati ne danno il triste annuncio: il figlio **Giorgio** con **Clotilde** e **Roberto**. Un particolare ringraziamento alle suore ed alle infermiere del Pensionato San Giuseppe per l'amorevole assistenza. Funerali mercoledì 21 ore 8,15 nella parrocchia Immacolata Concezione (via San Donato), indi la cara salma proseguirà per Rosa Canavese.
— **Torino**, 17 giugno 1989.

E' mancata

Andrea Casale

La moglie **Luisa** con i figli **Lucia, Enzo, Eligio** annunciano i funerali mercoledì ore 10 parrocchia Crocetta. Si ringrazia quanti parteciperanno al nostro dolore.
— **Torino**, 18 giugno 1989.

Serenamente è mancata

Ida Franzoni ved. Zancanella

La piangono i figli con le rispettive famiglie, fratelli e parenti tutti. Funerali mercoledì 21 ore 10 parrocchia San Vincenzo de' Paoli. Servizio pullman.
— **Torino**, 18 giugno 1989.

Giuseppe e **Anna Nistri** sono tanto affettuosamente vicini a Carlina, Alfredo e Stefania per la scomparsa del signor

Enrico Zanolli

— **Torino**, 19 giugno 1989.

Le **Coopers & Lybrand** partecipa al grave lutto che ha colpito il dott. Alfredo Rossi.

Gabriella e **Roberto Losio, Mariangela** ed **Aldo Salvetti** partecipano al dolore per la scomparsa di

Enrico Zanolli

— **Rivoli**, 19 giugno 1989.

Si uniscono al dolore, le famiglie **Uccelli, Castrignanò, Pino, Chiapparo, Bottarelli, Pagano, Lusso, Salvi, Binelli, Raciello**.

Gli **artigiani Piemontesi** e il **Consiglio Regionale della CNA** esprimono il proprio dolore per la scomparsa del loro presidente nazionale

Bruno Lisi

— Torino, 19 giugno 1989.

Il **gruppo Dirigente** e tutta la **struttura** della **CNA di Torino**, esprime profondo cordoglio per la scomparsa del presidente nazionale della Confederazione collega

Bruno Lisi

— **Torino**, 19 giugno 1989.

Cristianamente è mancata all'affetto dei suoi cari

Gina Spaccasassi ved. Serra

anni 73

Ne danno il triste annuncio amici e parenti tutti. Funerali giovedì ore 8,15 parrocchia S. Redentore. S. Rosario mercoledì ore 20,30 in parrocchia. Servizio pullman. La presente è partecipazione e ringraziamento.
— **Torino**, 19 giugno 1989.

Il **Presidente**, il **Consiglio di Amministrazione**, il **Collegio Sindacale**, gli **impiegati**, e le **Maestranze** della **Cartiera Sociale Settesoli di Menfi**, partecipano con viva commozione al dolore che ha colpito l'enotecnico Gianfranco Torrengo ed i familiari per la morte della madre signora

Rosa Quaranta

— **Menfi**, 20 giugno 1989.

I **dipendenti** della **Cantina Sociale Settesoli di Menfi** si associano al dolore dell'enotecnico Gianfranco Torrengo per la scomparsa della madre sig.ra

Rosa Quaranta

— **Menfi**, 20 giugno 1989.

Direzione e **personale** della **Banca CRT Cassa Risparmio Torino** e **Gestioni Esattoriali** partecipano al dolore del rag. Pietro Pesce per il decesso della madre

Teresa Morino ved. Pesce

— **Torino**, 19 giugno 1989.

Parrucchieri Scuola Pacinotti partecipa al dolore della famiglia per la perdita della

prof. Gaetana Sottile in Guerci

— **Torino**, 19 giugno 1989.

E' mancato

Geronimo Mario Bassetti

alpino Avisino

anziano FIAT

anni 73

Lo piangono la moglie **Carla**, figlia **Fabio** con **Luisa**, cognato **Antonio**, parenti tutti. Funerali mercoledì 21, ore 10, corso Agnelli 18.
— **Settimo T.se**, 19 giugno 1989.

Non è più con noi, troppo presto ci ha lasciati

Alessandro Caramellino

con infinita tristezza lo ricordano la moglie **Lina**, le figlie **Franca** e **Luigina**, il genero **Renato**, le adorate **Elisa** e **Chiara**, i fratelli don **Luigi** e **Gina**, cognati cognate figliuccio, nipoti e parenti tutti. Funerali in Casalborgone martedì 20 corrente alle ore 15,30 partendo dall'abitazione corso Bongiovanni 28.
— **Casalborgone**, 19 giugno 1989.

Partecipano al lutto zia **Felicina, Luigia, Maria**, cugini **Capone, Brjer, Bertolino, Gaia, Burgo, Mussano, Musso, Cesare, Michele Giuseppe Carlo Faussone**.

E' serenamente mancata la professoressa

Alessandra Gervasone ved. gen. Perrot

Addolorati lo annunciano le sorelle **Titti** e **René**, cognate, nipoti, cugini. Funerali martedì 20 ore 15,15 da via Virginio 44, indi la salma proseguirà per il cimitero di Feneatrelle.
— **Pinerolo**, 19 giugno 1989.

Le famiglie **Farina** porgono sentite condoglianze.

I **Confratelli Padri Giuseppini del Murialdo** e familiari annunciano con dolore il decesso del confratello

padre Natale Defilippi

ex Provinciale

I funerali avranno luogo in Cascina Vica (istituto Artigianelli) oggi martedì ore 14,30.
— **Cascina V. (Rivoli)**, 20 giugno 1989.

E' mancato

Spedito Fellina

L'annunciano addolorati i figli **Riccardo, Fabrizio, Edoardo** e parenti tutti. Funerali mercoledì 21, ore 10, parrocchia Pino Torinese.
— **Pino T.se**, 20 giugno 1989.

«Beato l'uomo che ripone nell'Eterno la sua Fiducia» (Salmo 40/4).

E' mancato all'affetto dei suoi cari

Mario Bounous

Ne danno il triste annuncio la moglie **Bianca**, le sorelle **Ines, Ada, Emma**, con le rispettive famiglie. I funerali avranno luogo mercoledì 21 alle ore 15 al Tempio Valdese di Torre Pellice.
— **Torre Pellice**, 20 giugno 1989.

E' cristianamente mancata all'affetto dei suoi cari

Rosa Gamba ved. Aragno

Addolorati lo annunciano la figlia **Mara** col marito **Mario Gianotto** e i nipoti **Andrea, Elena, Roberto** con **Anna** e la piccola **Daniela** e **Renata** col marito **Gigi Gambigliani Zoccoli** e le nipoti **Alberta** e **Barbara**. Per il rito funebre telefonare al numero 644.536. Il Rosario verrà recitato martedì 20 alle ore 20,30 nell'abitazione via San Francesco da Paola 22.
— **Torino**, 18 giugno 1989.

Anna e **Pierino** partecipano al dolore per la scomparsa della cara **ROSA**.

Tommaso Aragno e famiglia prendono parte al dolore.

La famiglia **Dal Fiume** partecipa costernata al dolore di Mara e Renato.

Partecipano al dolore della famiglia **Condomini, Inquilini, Amministratore, Custodi del condominio Palazzo San Francesco via Giolitti 18, via San Francesco da Paola 20 e 22, Torino.**

Erminia e **Dino Cocchi** profondamente addolorati partecipano al lutto della famiglia.

RINGRAZIAMENTI

Maria Grazia e **Giancarlo** commossi ringraziano tutti quanti hanno voluto partecipare al grave lutto per la perdita del carissimo

dott. Pier Paolo Bertone

La S. Messa di Trigesima verrà celebrata il 21 luglio 1989 alle ore 9,30 nella parrocchia di Gesù Nazareno. La presente è ringraziamento.
— **Torino**, 20 giugno 1989.

I familiari di

Angelo Montabone

ringraziano quanti hanno partecipato al loro dolore.
— **Torino**, 19 giugno 1989.

La famiglia **Recchi** profondamente commossa e riconoscente per la grande dimostrazione di affetto e di stima per il loro amato

ing. Enrico Recchi

ringrazia tutte le persone che hanno voluto esserle vicino così intensamente e condividere l'immenso dolore per la tragica scomparsa. La Santa Messa di trigesima sarà celebrata a Torino nella chiesa di San Lorenzo mercoledì 21 giugno alle ore 19.
— **Torino**, 20 giugno 1989.

ANNIVERSARI

1918 1969

Cesarina Pistamiglio Demaria

Il Messa oggi ore 18,30 Gran Madre di Dio.

1905 1989

Remo Castella

Nel ricordo il rimpianto.

1939 1989

Sono passati dieci lunghi anni da quando il

GRAND'UFF.

prof. Pietro Massara

se ne è andato. **Maria** e tutti i suoi cari lo ricordano. Santa Messa mercoledì 21, ore 18 Sant'Alfonso.

1908 1989

Felicita Ferrero Guglielmo

Dopo un anno li ricordano i tuoi cari.

1909 1989

Enrico Ariotti

Sempre vivi nel ricordo.

1913 1989

Caterina Ferrero

Sarai sempre nei nostri cuori.

ORARIO ACCETTAZIONE NECROLOGIE ED ANNUNCI
Sportelli Salone LA STAMPA
Via Roma, 80 - Ore 9-12,30; 13-18,30
Sabato 9-12,30
Sportelli Via Marenco, 32
Tutti i giorni compreso il sabato ore 8-30-12,30; 14-17. Domenica dalle ore 16,30

ECONOMICI

5 Locali e negozi

offerte

UFFICI con magazzino complessivi mq 800 circa zona corso Francia - Collegno privato vende Tel. 531.756.
VIA S. Donato vendo negozio libero ristrutturato mq 220 più 60 interrato L. 300 milioni. Chiomi 564.615.

7 Offerte lavoro e impiego

operai, autisti, fattorini

A.A.A. CERCHIAMO giovani ambosessi anche solo periodo estivo ottimo guadagno via Bertoli 6/B. Tel. 650.3001.
AZIENDA dispone posti di lavoro, inquadramento di legge. Telefonare per appuntamento al 309.6812.
GRANATO MOBILI cerca giovani operai patente C. Tel. dalle ore 19,30 alle 20,30 al 924.952 - 627.0449.

impiegati

ARCHITETTO, provata esperienza progettazione mobili speciali, cercasi da società elettromeccanica in Torino. Scrivere Publikompass 2529 - 10100 Torino.
AZIENDA operante nel settore dei servizi ricerca impiegata/o esperta/o in problemi previdenziali con particolare riferimento alle prestazioni pensionistiche. Possibilità part time oltre categoria e retribuzione adeguata alle effettive capacità professionali. Scrivere Publikompass 2534 - 10100 Torino.
CERCASI giovane ragioniere/a praticità partita doppia con precedente esperienza. Scrivere S.T. Leasing corso Vittorio Emanuele 101 - 10139 Torino.
MADRE lingua inglese - tedesco società seleziona. Possibilità part time. Lavoro provincia residenza. Telefonare allo 011 812.3335 - 612.3036.
PER conto di primario gruppo milanese abbiamo mandato di selezionare 4 elementi cultura media o superiore 20-30 anni liberi subito da inserire in filiale commerciale in Torino, un periodo di formazione retribuito consentirà l'inizio dell'attività. Per appuntamento telefonare solo lunedì al 748.245.
PRE-PENSIONATI pensionati - ricerca società servizi per incarichi di fiducia. Richiedesi disponibilità spostamenti sul territorio nazionale, patente, ottima moralità, referenze documentabili. Se interessati scrivere a: Publikompass 2532 - 10100 Torino.
SABATELLI IMMOBILI ricerca giovane geometra automunito per compra-vendita immobiliare. Tel. 669.2669.
SOCIETA' finanziaria cerca esperta/o in ragioneria gestione clienti dinamica con spiccate attitudini alle relazioni personali. Si richiede referenze e massima serietà. Tel. 505.176 ore ufficio.
SOCIETA' finanziaria cerca ragioniera/e buona dattilografia telefonista esperta contabilità partita doppia possibilmente con contratto di formazione. Tel. 505.176 ore ufficio.

8 Rappresentanti

AZIENDA cerca pensionati giovani anni [illegible] interessati attività anche part-time Tel. 749.9580 lunedì 9-12.
[illegible] nelle tue capacità in campo commerciale, in sei attesi, determinato, se la [illegible] non è il tuo stile, la nostra azienda è la tua azienda. [illegible] bisogno di te per la sede di Alessandria. Possiamo offrirti, se sei in gamba la carriera che un professionista del tuo calibro merita. Ti aspettiamo per chiarire le tue incertezze. Presentarsi presso Graef via XX Settembre 8 - Alessandria nei giorni 14-15 giugno orario 9/12 - 15/18.
SOCIETA' tornerà di consulenza aziendale cerca un venditore/trice di ottimo livello e documentati successi. Si offre fisso mensile 1 milione 500 mila più rimborso spese 600 mila più provvigioni. Si prendono in considerazione solo candidature con alto profilo professionale. Inviare curriculum a Publikompass 2527 - 10100 Torino.

15 Autovetture

ACQUISTA auto pagando subito massima valutazione Auto D'Elia corso Orbassano 241 tel. 351.328 sabato aperto.
AUTOTORTONA acquista vetture di ogni tipo media calibrata massima valutazione, Corso Tortona 9, tel. 871.643.
GOLF GTD 3/5 P '85-86-87 - Golf D. 3/5 P '88/87 - Jetta GLD '85 - Passat Familiare TD '86/87 - Regata DS '86 - Thema TD '87 - Prisma TD '86 - R5 TD '86 vende in garanzia concessionaria Volkswagen Audi Simoni corso Turati 53 tel 319.4094.
GOLF 1300 GL e 1300 Match GTI 1600 3 e 5 porte 16 V garantite [illegible] Regina 270. Tel. 751.665.
JEEP Cherokee 4P TD '88 in garanzia vende Fiorauto corso Sommeiller 4 tel. 650.6595.
MERCEDES Pagoda [illegible] '83 argento metallizzato full optionals vende in garanzia concessionaria Volkswagen Audi Simoni corso Turati 53 tel. 319.4094.
RANGE ROVER TD 4P '86-87-88 in garanzia vende Fiorauto corso Sommeiller 4 tel. 650.6595.
SAAB 900 e 9000 turbo o iniezione vasto assortimento in garanzia vende Fiorauto corso Turati 13 tel. 505.585.
VOLVO 240 GLE D6 SW '87 in garanzia vende Fiorauto corso Turati 13 tel. 505.585.

18 Acquisto alloggi

STUDIO Immobiliare cerca in Torino qualsiasi zona 2-3 camere servizi rapida definizione in contanti. Tel. 791.046.

I MIGLIORI SCRITTORI DELL'UNIVERSO.

IN REGALO! Scegli 2 volumi fra le grandi collane di fantascienza Mondadori. Avrai in regalo la splendida raccolta "I 25 racconti che hanno fatto Urania". In tutte le librerie.

FANTASCIENZA MONDADORI

19 Vendita alloggi

A.A.A. VIA Genova libero piazza Carducci ottimo ristrutturato rifinito camera tinello cucinino ingresso servizio L. 75 milioni. Rideicasa 506.609.
A.A. CASACASE 513.916 [illegible] Tasconi panoramico signorile 2 camere tinello cucinino [illegible] mq 90.
A.A. MEDIT 90 libero corso Potenza (Pier della Francesca) 2 camere tinello servizi L. 85 milioni. Tel. 504.617.
A. CROCETTA adiacente largo Orbassano piano 1° terno ascensore 170 mq alto abitazione o studio. Mutuo e dilazioni. Tel. 503.222.
ADIACENTE corso Vinzaglio libero signorile mq 135 soggiorno 2 camere cucina bagno piano alto. Tel. 581.036.

ALMESE
vendesi villa uni bifamiliare immersa nel verde su mutuo completamente ristrutturata con giardino privato recintato di mq 2000 circa. Grimaldi 505.917.

ATTICO zona Stadio libero saloncino 2 camere cucina 2 servizi terrazzo rimesso a nuovo vendo Cervino 749.2823.
B & B IMMOBILIARE [illegible] 2606 [illegible] centrale soggiorno 2 camere cucina bagno dilazioni di pagamento.
BENECASA S. 502.773 None casetta indipendente ristrutturata salone 3 camere cucina 2 servizi box e terreno.
CASA di [illegible] piazza Statuto [illegible] cieno camere tinello 2 servizi anche ufficio L. 195 milioni. Alpi 442.245.
CASAPIEMONTE alloggio completamente ristrutturato e tappezzato a nuovo camera grande, cucina angolo cottura, ingresso, bagno grande, 2 balconi, cantina, 3° piano con ascensore, palazzina di 20 anni L. 70 milioni, mutuo totale. Maria Vittoria. Tel. 697.770.

CENTRALE VIA LAGRANGE
C.S.I. 650.2680 in casa d'epoca vendesi ultimi alloggi liberi occupati varie metrature abbinabili permuta dilazioni.

CENTROCASA 513.831 libero attico signorile Gruglisco salone 2 camere cucina doppi servizi terrazzo mq 150 box.

COLLINA primi 900 villa padronale casa custode autorimesse per totali 1000 mq parco e terreno mq 67.000. No intermediari. Scrivere Publikompass 2528 - 10100 Torino.
CORSO Francia 2 camere tinello cucinino bagno cantina. Casaffare 601.4005 - 800.4584.
CORSO [illegible] Cesare pressi Lungodora libero 2 camere cucina L. 95 [illegible] più mutuo. Mastra 404.1201.
CORSO Moncalieri in palazzina recentissima alloggetto signorilissimo piano terra 2 vani servizi L. 100 milioni. Tel. [illegible] 8029.
CORSO Potenza 6° piano condizioni perfette camere tinello cucinino bagno 2 balconi L. 74 milioni. Tel. 521.2272.
CORSO Vittorio (fine) libero 3 [illegible] cucina bagno 1° piano mq 105 portineria L. 170 milioni. Abitat 749.3535.
EDILCASE 548.194 vende liberi via Sannovino alloggi di 2 camere [illegible] bagno da L. 110 milioni dilazioni.
FISIM libero corso Francia (piazza Massaua) signorile nono piano salone 3 camere tinello riservizi terrazzo ottimo stato. Forte mutuo permute. Tel. 505.500.

FISIM
libero corso Regina Margherita (Polverini) recente panoramico soggiorno 2 camere cucina bagno termoscensore L. 140 milioni con L. 40 milioni contanti e mutuo casa. Tel. 503.977.

FISIM
libero corso Traiano facente elegante 2 camere tinello cucinino ampio bagno veranda. Piano alto termoscensore forte mutuo. Permuta diretta. Tel. 565.902.

FISIM libero via dei Mille (piazza Bodoni) signorile luminoso panoramico salone 3 camere cucina riservizi in ottima casa termoscensore. Tel. 503.810.

FISIM
libero via Giaberti (Crocetta) saloncino 3 camere cucina bagno box piano intermedio termoscensore. Forte mutuo. Permuta diretta. Tel. 599.897.

FISIM 603.810 libero via Borgaro bella casa ampio 4 camere cucina bagno L. 30 milioni contanti e mutuo casa 10%.

FISIM 503.977 libero pressi piazza Massaua ampio luminoso camera tinello bagno termo ascensore L. 65 milioni.
FISIM 685.902 libero Parco Ruffini luminoso 2 camere tinello cucinino bagno L. 85 milioni con L. 15 milioni a rate.
FISIM [illegible] piazza Carducci ristrutturato camera ampia cucina [illegible] L. 52 milioni con L. 10 milioni e [illegible]
FRONTE Mandria libera villa signorile recente mq 290 giardino mq 2000 [illegible] prezzo attuale. Asvin 515.[illegible]
GENERALE IMMOBILIARE 85.20 adiacente corso Toscana recente piano alto camera tinello cucinino bagno termo.
IMMOBILIARE LA CASA 534.690 vende via Vanchiglia libera ristrutturata camera tinello disimpegno e bagno.
INV. IMM. vende in via [illegible] Cristina 141: 3 camere cucina servizi ristrutturato libero L. 85 milioni. Tel. 518.283.
L.B.A. 746.396 vende in Druento bellissima villa tipo piccolo castello con piscina e parco di 4000 mq.
L.B.A. 748.396 vende in Venaria Viale Roma [illegible] alloggio libero di 200 mq in casa indipendente.

LIBERO corso Svizzera alloggio di camera tinello cucinino e bagni termo autonomo. Tel. 534.650.
LIBERO corso Vittorio prestigioso mansardato di 90 mq finitura di pregio dilazioni. Emmedue 749.5882 - 788.953.
LIBERO Grugliasco signorile salone 2 camere cucina doppi servizi box orto e giardino. Tel. 790.1766 dopo ore 18.
LIBERO Mirabel Sud alloggio all'8° piano 4 camere cucina 2 bagni box L. 145 milioni dilazioni. Edilcasa 542.154.
LIBERO S. Rita 2 camere tinello cucinino termo bagno ascensore L. 150 milioni. Italimmobili 599.732.
LIBERO zona S. Donato casa d'epoca prestigiosa 200 mq salone 3 camere cucina 2 servizi 2 ingressi vende Cervino 749.2823.
LUCIANA VOLA corso Francia (via Belfiori) libero luminoso soggiorno pranzo studio 3 camere cucina biservizi. Tel. 566.1365.
LUCIANA VOLA Lungo Po Cadorna bella casa d'epoca mq 160 più mq 100 di seminterrato collegato, ideale studio show room. Tel. 566.1365.
MONCALIERI Perri vende in blocco caseggiato libero per 5 famiglie ampio giardino piazzale. Tel. 006.0288.
MICHELINO Parri vende caseggiato occupato di 14 camere ampio giardino L. 200 milioni. Tel. 006.0288.
PARELLA via Servais signorile libero saloncino camera cucina bagno cassa 70 box permuta. Immobilcasa 544.273.
SETTIMO camera tinello cucinino bagno cantina box. Casaffare 801.4005 - 800.4584.
SETTIMO 2 camere tinello cucinino bagno cantina box. Casaffare 801.4005 - 800.4584.

20 Domande affitto

A. UNICASE ricerca alloggi e ville vuoti o arredati anche prima cintura per dirigenti trasferiti. Tel. 331.640.

21 Offerte affitto

A. AFFITTIAMO in Torino e cinture varie metrature vuoti e arredati stessa casa uso transitorio. Casaffitti tel. 507.029.
AFFITTASI 2 camere cucina servizi vuoto in casa signorile altro arredato stessa casa. Tel. 596.044.
AFFITTO ufficio centrale mq 120 arredato telefoni L. 1 milione 200 mila mensili a referenziatissimi. Cravero 585.932.
BARBATANO 396.004 - 359.823 affitta arredato S. Rita uso transitorio camera cucina servizi.
LUCIANA VOLA affitta Reviglasco appartamento in villa salone 4 camere cucina servizi giardino box. Tel. 566.1555.
PIAZZA Bengasi (adiacente) affittasi ufficio di ingresso camera tinello e servizi. Barbatano 396.004 - 359.823.

25 Artigiani, ecc.

CERCASI per periodo estivo seguenti artigiani e/o imprese: elettricisti, montatori meccanici, tubisti fluidodinamici, carpentieri lamieristi. Tel. 903.1522.

45 Ville, app., cascine per vacanze, acq.-vend

A. 245.000.000 Valle Ceppi presti villa di 160 mq con terrazzo box mansarda e giardino. 'La Borsa' 366.482.
ACQUISTO in Torino o 1ª cintura villa o casa rustica anche da ristrutturare con terreno attiguo. Tel. 352.843.
BORGO S. DALMAZZO vendo 2 casette terreno L. 35 milioni, in blocco L. 60 milioni. B. Service 502.773 - 538.213.
CASAPIEMONTE alloggio duplex in palazzina mq 250 più box cantina giardino Rivoli di Chieri L. 195 milioni. Tel. 597.770.
CASAPIEMONTE rustico in parte ristrutturato mq 170 abitabili più stalla e box 2 auto L. 60 milioni S. Ambrogio. Tel. 597.770.
CASAPIEMONTE villa nuova villarnillare consegna settembre 1989 mq 340 con ingressi indipendenti più box cantina. Terreno mq 1700 Villardora. Permuta. Tel. 597.770.
CASAPIEMONTE villa panoramica nuova 190 mq più 20 mq di terrazzi coperti rifiniture di prima scelta attorno Corio Canavese. Tel. 597.770 permuta.
CASA rurale laghi di [illegible] mq 90 più portico mq 120 e terreno attorno L. 38 milioni. Conin 447.5334.
CERVINIA alloggetto arredato stupendo in condominio vicino funivie con posto macchina L. 180 milioni. Tel. 640.0029.
OSPEDALETTI vendonsi in costruzione in villa appartamenti grande giardino, vista, posizione sovralzante mare, finiture prestigio - box - posti auto. Tel. 0184 598.00 - 566.149.
SARDEGNA S. Teresa, La Marmorata, occasione, incamerato, servizi L. 95 milioni. Immobilsarda 0789 754.500.
VALLE PO a km 10 da Saluzzo vende casetta ristrutturata 3 vani box bagno cortile L. 35 milioni. Tel. 011 606.0266.

46 Ville, app., camere per vacanze, affitto

BORDIGHERA multiaffitto di mono/bilocali in residence da L. 300 mila a settimana. Tel. 0171 692.020 - 56.504.

52 Varie

A.A.A.A.A. GIOIELLERIA compra oro argento monete gioielli. Prezzi massimi. Corso Peschiera 161, tel. 334.632.
A.A.A.A.A. REALIZZERETE di più su oro monete preziosi argento numismatica ecc. Tel. 006.0561 via Riamondo 47.
A.A.A.A. COMPRIAMO argenteria orecenta gioielleria vecchia antica valutando massimo. Tel. 812.2227, via Mazzini 27.
MATERASSI e reti, tutte le misure e modelli, anche ortopedici, in fabbrica. Via Servais 15, tel. 749.5268.

CONTA SUL TUO USATO

FINO AD 1 MILIONE E 1/2

FINO AL 30 GIUGNO

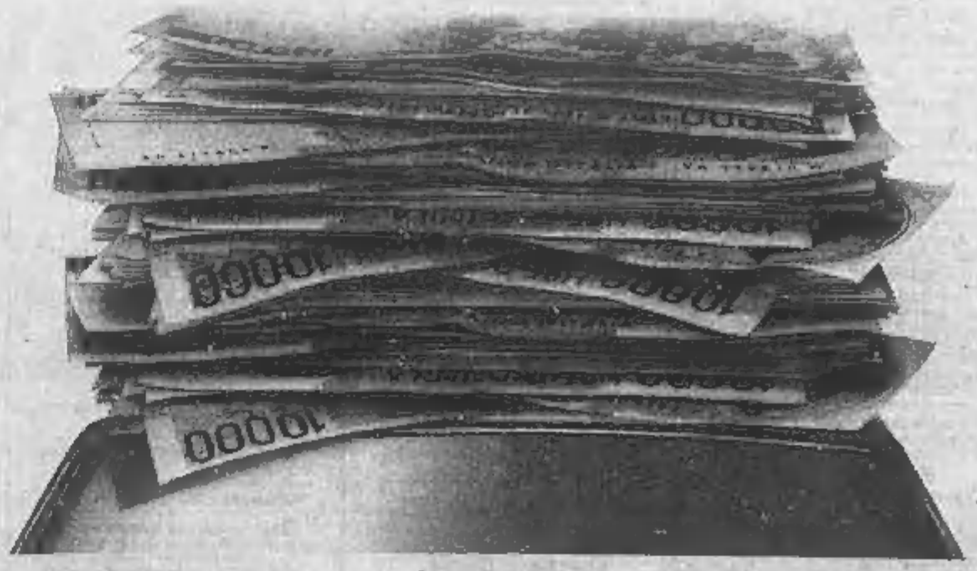

Tutto l'usato da rottamare vale fino ad 1 milione e mezzo e, se in buono stato, è supervalutato! Le Concessionarie e le Succursali Fiat supervalutano l'usato, purché regolarmente immatricolato, **da un minimo di 600.000 a un massimo di 1.500.000** lire a seconda della Fiat nuova che sceglierai. Scegli 126 Bis, Panda, Uno, Duna, Tipo, Regata, Croma, disponibili in pronta consegna, e tira fuori dalla manica il tuo usato: è la carta vincente! L'offerta non è cumulabile con altre iniziative in corso.

E' UN'INIZIATIVA DELLE CONCESSIONARIE E SUCCURSALI FIAT DEL PIEMONTE, LIGURIA E VALLE D'AOSTA. FIAT

Mostra per il «glorioso rimpatrio» I valdesi esaltano il loro passato

Un'estate di appuntamenti, un museo e, [redacted] settembre, un nuovo grande e completo Centro Culturale. Diventerà punto di riferimento della «memoria storica» dei protestanti

Il mondo valdese ricorda quest'anno una data importante per tutti i protestanti italiani: il terzo centenario del «Glorioso Rimpatrio». Nel 1689, infatti, 900 fra valdesi [redacted] ugonotti, [redacted] l'aiuto dell'olandese Guglielmo III d'Orange, tornarono con una spedizione armata, nelle [redacted] valli, quelle che abitano ancora oggi, lungo il Pellice, la Germanasca [redacted] il Chisone a 50 km. [redacted] Torino.

Perché ricordare un episodio di guerra? «Perché fu il momento in cui venne ristabilita la Riforma in Italia, se i valdesi non fossero tornati, oggi non ne senti-[redacted] parlare più, sarebbero dispersi in Germania, Svizzera, Olanda...» dice Albert de Lange, storico della Società di Studi Valdesi e, manco a dirlo, per mantenere la tradizione, di origine olandese. A Torre Pellice sta cominciando il traffico estivo, con i soliti turisti affezionati e con moltissimi gruppi provenienti un po' da tutto il mondo che, con il pretesto delle manifestazioni celebrative, tornano a vedere la vecchia casa dei bisnonni o a visitare parenti conosciuti solo per lettera.

Non è solo la vita familiare che vive un momento di incontro gioioso, l'interesse è anche culturale e «politico». La storica data, nell'intenzione dei suoi organizzatori, dovrebbe interrogare gli italiani sulla presenza protestante nel nostro Paese. Chi sono, dove sono, cosa vogliono i protestanti oggi? Se ne sente parlare, ma poco li si conosce. E i valdesi, parte di questo mondo riformato, ne sono la parte più antica, di medievale discendenza. «Spesso si vedono ancora come i montanari che pascolano le caprette e la sera si ritrovano nella stalla» dice Carla Beux, direttrice della Foresteria di Torre Pellice che ogni anno ospita migliaia di persone. Già. Invece, anche se per un terzo abitano quasi in montagna, i valdesi per gli altri due stanno nelle principali città italiane: Roma, Firenze, Milano ospitano i gruppi più numerosi.

Ci [redacted] fino al Rio della Plata in Uruguay e Argentina (in tutto 15.000). Per questo sperano che con il Centenario ci sia l'occasione [redacted] per far cadere degli stereotipi e farsi conoscere davvero più come si è. Che si farà alla fine quest'estate? Gli appuntamenti [redacted] molti, i più importanti vanno da giugno a settembre. Sabato è stata aperta una mostra storica nei locali dell'ex cinema Santa Croce a Luserna, nell'antico borgo medievale.

Grazie al patrocinio dell'amministrazione del [redacted] di Luserna San Giovanni, sarà la prima iniziativa aperta alla presenza delle autorità civili, politiche e religiose. Altro appuntamento per il 23 luglio [redacted] Salbertrand (Val di Susa) dove sarà scoperto un cippo commemorativo a ricordo di una decisiva battaglia lungo il percorso del rientro dall'esilio svizzero nel 1689. Il 25 agosto invece si aprirà un nuovo Museo a Torre Pellice ed il [redacted] settembre si inaugurerà l'opera [redacted]», il Centro Culturale Valdese che, ospitando Archivi, Biblioteche, Museo, Società di Studi Valdesi, intende diventare un punto di riferimento per la memoria storica della minoranza valdese.

Bruna Peyrot

FLASH
E' TEMPO DI ESAMI

[redacted] ULTIMI GIORNI DI RIPASSO. GIOVEDI' COMINCIA L'ENNESIMA EDIZIONE DELLA MATURITA'

Domani comincia l'estate con il sole che fa i capricci

Siamo alla vigilia dell'estate astronomica, ma da più di due settimane l'Europa e il bacino del Mediterraneo sono dominate da una situazione meteorologica di estrema variabilità. In fondo non possiamo ancora lamentarci, poiché in situazioni normali durante questo periodo la temperatura sarebbe a un livello tale da provocare disturbi fisiologici. E' opportuno ricordare che l'ottimo climatico per un organismo sano è quello che si ottiene con temperature comprese tra 16 e 22° e un'umidità relativa tra il 40-60%. Sono infatti queste le soglie di lavoro dei condizionatori d'aria.

Infatti per ora questo tipo [redacted] tempo [redacted] fondo non dispiace e non disturba eccessivamente, non creando gravi problemi oltre che alla sopportazione umana, al turismo, alla viabilità, all'agricoltura, ecc.

Le schiarite estese o localizzate si alternano agli annuvolamenti, accompagnati da qualche spruzzata di pioggia con isolati temporali.

Capita però alle volte che vogliamo renderci conto dell'origine di questi fenomeni atmosferici per farcene una ragione. E' quanto cercheremo ora di fare a loro giustificazione. Da alcuni giorni sull'Europa Centrale domina un regime di alta pressione con il contributo dell'anticiclone delle Azzorre. Questo vortice di bel tempo determina giornate soleggiate [redacted] con alte temperature sul Centro Europa, mentre nel suo moto rotatorio, secondo le lancette dell'orologio, raccoglie e convoglia dalle latitudini più settentrionali aria fresca sul Mediterraneo e Balcani. Sempre sui Balcani da circa due settimane staziona un vortice depressionario, cioè un flusso di correnti umide e perturbate.

L'intenso contrasto termico e igrometrico tra l'aria carica di umidità e le correnti fresche settentrionali, incentiva tutti i fenomeni atmosferici insiti nella dinamica attraverso la quale si attua il trasferimento di grossi colpi d'aria fredda. Abbiamo così di conseguenza annuvolamenti sparsi di natura [redacted] intensità diver[redacted], fenomeni piovosi o temporaleschi localizzati o diffusi nello spazio e nel tempo che interessano più direttamente le regioni adriatiche; aria fredda sulla Penisola che interessa, ma solo marginalmente, la parte occidentale compreso Piemonte [redacted] Liguria.

Per ora, anche se al mattino cerchiamo con cielo limpido e sereno, le previsioni a medio termine del servizio meteorologico nazionale [redacted] garantiscono un miglioramento della situazione. Vuol dire che l'estate non ha ancora deciso di affermarsi pienamente nella sua forma migliore desiderata dagli amanti del caldo e delle giornate soleggiate.

Giorgio Minetti

NOTIZIE

Via Accademia Albertina quattro arresti per furto

Stavano tentando di penetrare, in piena notte, nell'agenzia di viaggi «Edentours», in via Accademia Albertina 3 bis, quando gli agenti della Volante 1 li hanno sorpresi in flagrante: Gianfranco Brunzi, 52 anni, via Gioberti 69, Benito Filia, 47 anni, abitante a Chivasso in corso Ferraris 147/7, Aldo Rocchietti, 45 anni, di Leinì (via Torino 108) e Aurelio Tassone, 42 anni, di Moncalieri (corso Parini 15/A) sono così finiti nelle camere di sicurezza della Questura. Titolare dell'agenzia è Fatima Migliati.

Appicca il fuoco e fugge, è racket?

Verso le 2,30 di stanotte un giovane è stato visto versare liquido infiammabile da una tanica davanti all'ingresso del negozio Sporticar Torino, in corso Duca degli Abruzzi 10, e poi appiccare il fuoco. La polizia è arrivata in pochi minuti, ma dell'incendiario [redacted] traccia. Il titolare dello Sporticar, Paolo Robiola, 56 anni, di Montalenghe, ha dichiarato di non aver mai ricevuto minacce, ma è probabile si tratti di [redacted] ennesimo tentativo [redacted] intimidazione del racket che taglieggia i commercianti. Lievi i danni [redacted] saracinesca.

Chivasso, auto distrutta [redacted]e fi[redacted]me

Auto in fiamme nella notte nel centro di Chivasso. Alle 2,30, è andata completamente distrutta dal fuoco la Citroën di Renato La Scala, 32 anni, portalettere, residente in città in via Del Castello 1, che l'aveva lasciata parcheggiata in piazza del Castello. Sicuramente l'incendio è di origine dolosa. Sempre nella notte, verso l'1,30, ignoti avevano già appiccato il fuoco ad un contenitore ecologico lungo via Caduti per la Libertà. Indagini sono in corso da parte dei carabinieri.

Premiati 11 «fedelissimi [redacted] lavoro»

Premiati al Teatro Carignano dalla Camera [redacted] Commercio, undici fedelissimi del lavoro con 35 anni di attività. Sono: Giorgio Corrato, 59 anni, di Pecetto; Carlo Battaglia, 53 anni; Carlo Vergnano, 50 anni; Alessandro Lazzero, 65 anni; Giovanni Campia, [redacted] anni; Emilio Crespan, 61 anni, tutti [redacted] Chieri; Rosino Ferrero e Giuseppe Prandi, 57 anni, di Poirino; Sergio Soldano, 52 anni, di Santena; Ferdinando Meli, 58 anni, ingegnere alla Fiat e Giuseppe Villosco, 60 anni, entrambi di Carmagnola. Un riconoscimento è andato anche alla ditta [redacted] carpenteria e lavorazioni meccaniche «Elia» di Chieri.

Wamar, accordo con i sindacati

E' stato siglato in Regione un accordo fra la «Wamar Industrie Alimentari» e il sindacato. L'azienda torinese (130 addetti, di cui 70 in cassa integrazione) ha presentato il piano di ristrutturazione che prevede il superamento della manodopera eccedente con prepensionamenti, dimissioni incentivate e mobilità. La Regione favorirà i processi di mobilità.

Psichiatria, conferenze [redacted] Turati

Stasera alle 21 al Club Turati, via Accademia delle Scienze 7, la Diapsigra (associazione per la difesa degli ammalati psichici gravi) ha organizzato due conferenze di argomento psichiatrico: il professor Luigi Ravizza, direttore della Clinica psichiatrica dell'Università, parlerà di «Depressione grave»; il dottor Furio Gubetti, primario psichiatrico dell'Ospedale Martini, di «Strutture organizzative per l'assistenza psichiatrica».

Olivetti, nuovo direttore personale

Massimo Samaja [redacted] il nuovo responsabile della direzione del personale e dell'organizzazione di gruppo all'Olivetti. Ha sostituito Ma[redacted] Caglieris, designato [redacted] questo incarico all'inizio dell'anno.

[redacted] IL «RE DEL [redacted]

Un metrò farcito da 2 metri [redacted] settanta? In piazza Sabotino (Casa del Caffè) c'è

Lo hanno battezzato *Metrò* e a vederlo il motivo, come si suol dire, salta subito agli occhi, ma anche alle papille gustative o, [redacted] preferito, alle ghiandole salivari, responsabili della cosiddetta «acquolina in bocca».

Si tratta del panino gigante, lungo ben 2 metri e 70 centimetri e plurifarcito con ogni genere di ingredienti (salumi crudi e cotti d'ogni genere, formaggi à go go, verdurine a tocchi, strisce, foglie, frutta a spicchi, fette e tranci, salsine varie senza risparmio), che Antonio Castellano, il tramezzinista ventiduenne della «Casa del Caffè» di piazza Sabotino angolo corso Peschiera, prepara ogni tanto per il piacere visivo e gastronomico dei clienti, che poi se lo suddividono.

E di clienti questo bar — undicesima tappa del nostro viaggio fra gli oltre 150 aspiranti al titolo di «Re del Panino», che verrà assegnato al termine del concorso lanciato da *Stampasera* in collaborazione con Cinzano [redacted] Heinz — ne ha un bel po', tra fissi (bancari della Crt e del Banco Roma, commessi e commesse dei vicini magazzini Upim e Conti, medici [redacted] infermieri della clinica San Paolo, commercianti della zona, fittamente e variamente popolata) o di passaggio.

[redacted] bar fruisce, occorre dirlo, di due condizioni di vantaggio: da un lato la connotazione di piazza Sabotino, sorta di *casbah* torinese dall'incessante viavai, d'estate anche serale (a due passi c'è pure la «trisala» cinematografica dell'Eliseo); dall'altro la convivenza [redacted] la più grande ricevitoria totocalcio-totip-enalotto di Torino (o forse del Piemonte), gestita da [redacted] personaggio fra i più noti del quartiere, Gino Porzilli, titolare della «Casa del Caffè».

Due anni fa Gino ha ristrutturato e rinnovato il locale, separando la «zona schedine» da quella bar, affidando quest'ultima in gestione a un suo giovane ex dipendente, Sergio Lo Faso, 29 anni e 15 di esperienza nel settore (è un ottimo barman, per chi predilige i cocktails), a sua volta associatosi [redacted] Roberto Ciuti, [redacted] anni: star dietro [redacted] ban[redacted] dalle 7 del mattino alle [redacted] di notte non [redacted] impegno leggero.

E i panini che alimentano le speranze dei ragazzi della «Casa del Caffè» per un piazzamento nel concorso? Antonio assicura un assortimento «a rotazione» di circa 150 combinazioni diverse di sapori: con creme di funghi e formaggio, polpa [redacted] granchio, prosciutto e kiwi e via degustando. Per un trancio di «Metrò», invece, [redacted] il momento giusto: arriva, proprio come, a volte, quello che corre sui binari, a sorpresa...

Sergio Lo Faso, il tramezzinista Antonio Castellano e il barista Francesco Nocerino presentano il loro maxipanino

SCUOLE DI DANZA

COMPAGNIA DI DANZA TEATRO DI TORINO - Scuola di danza classica e perfezionamento diretta da Loredana Furno. Sono aperte le iscrizioni all'anno scolastico '89/90. Esami di ammissione al triennio di Avviamento professionale, con pratica [redacted] palcoscenico, per allievi tra i 14 e i 18 anni. Borse di studio per ragazzi. Inf. 472.996-473.0169.

[redacted] **NUOVO** - [redacted] di danza classica, contemporanea, jazz, coreografia, educazione della voce dal 26/6 al 5/8. Inf. tel. 011 665.552 - 0142 923.431.

TEATRO NUOVO TORINO: Scuola di danza classica, contemporanea, jazz e recitazione. Corsi professionali. Liceo coreutico. Iscrizioni all'anno scolastico 1989/90, tel. 669.0988.

TEATRO NUOVO: Corsi professionali in palcoscenico. Selezioni giovani danzatori/danzatrici per scrittura in [redacted]gna, dal [redacted] giugno [redacted] settembre. Tournée estiva ed invernale. Stage di agosto dal 21 al 31 al Nuovo, per corsi avanzati e per. professionisti. Inf. [redacted].

[redacted]

Pianoforti da provare pianoforti da comprare pianoforti [redacted]

Scegliete fra più di cento modelli esposti la marca, il modello, il colore, poi comperate al miglior prezzo (con dilazioni su misura anche lunghissime). Oppure affittate lo strumento che preferite riservandovi la possibilità di comperarlo più tardi, se vorrete, recuperando tutti i soldi dell'affitto. Consegne ed assistenza ovunque. Magazzino Musicale Merula - Bra (Cuneo) frazione Roreto, tel. 0172 495.521.

STAMPASERA
presenta:
JINGLE MANIA
è una produzione ERA ORA edizioni musicali e discografiche
in collaborazione con: FM 95 Onda Cinque 95 — FM 88,5 Radio Manila — FM 93 Radio Reporter 93
i passaggi radiofonici alle ore: 7.20-11.05 / 13.35-18.20 — 7.35-10.05 / 14.40-17.05 — 8.35-10.50 / 13.50-18.35

REGOLAMENTO
PRIMA FASE (QUATTRO SETTIMANE)
- Ogni settimana [redacted] in [redacted] radiocomunicati (= JINGLES)
- Ascoltali sulle radio indicate ALLE ORE INDICATE
- Compila il tagliando e vota [redacted] quattro jingles
- Non sono ammesse né fotocopie, né cartoline
- In base alla classifica [redacted] coi tagliandi.
OGNI SETTIMANA verranno estratti a sorte 4 VINCITORI, [redacted] per ogni jingle.
SECONDA FASE (TRE SETTIMANE)
- Ogni giorno verranno ritrasmessi tutti e 16 i jingles sulle tre radio indicate ALLE ORE INDICATE.
- Ascoltali e vota di nuovo (UN SOLO VOTO OGNI TAGLIANDO), verrà stilata una nuova classifica.
- All'estrazione finale, CON 16 VINCITORI, parteciperanno TUTTI [redacted] SOLO i tagliandi rinviati nella seconda fase, in base alla classifica ottenuta dai 16 jingles.

[redacted]
PRIMA FASE (dal 1° Maggio al 27 Maggio)
In [redacted] delle prime QUATTRO [redacted] gioco [redacted] palio i seguenti premi:
[redacted] ACQUISTO
1) L. 1.500.000 presso l'Azienda prima classificata
2) L. 1.000.000 presso l'Azienda seconda classificata
[redacted] L. 500.000 presso l'Azienda terza classificata
4) L. 500.000 presso l'Azienda [redacted] classificata
SECONDA [redacted] (dal [redacted] Maggio al 17 Giugno)
Alla fine delle ultime TRE SETTIMANE di gioco sono in palio i seguenti premi:
GETTONI D'ORO
L. 5.000.000 al votante estratto [redacted] 1° jingle classificato
L. 3.000.000 al votante estratto [redacted] 2° jingle classificato
L. 2.000.000 al votante estratto del 3° jingle classificato
L. 2.000.000 al votante estratto del 4° jingle classificato
BUONI ACQUISTO:
N. 12 buoni acquisto da L. 1.000.000 cad., estratti fra i votanti degli [redacted] 12 jingles (uno [redacted] Azienda).

NOME .... COGNOME .... ETÀ ....
VIA .... LOCALITÀ .... CAP. ....
PROFESSIONE .... TELEFONO ....
Segnare il marchio del jingle preferito (soltanto uno):
VIVAI ZAPPI — BOIDI — eurocons ult — MOTOR CARAVAN STURA — NICOLINO OTTAVIO & C. — RADIO TV MIRAFIORI — CAPONORD 4·4 — AZZURRO — SAFF
Compilato e ritagliato questo tagliando deve pervenire entro il 29 giugno.
STAMPASERA
"Concorso JINGLEMANIA"
Via Marenco 32 - 10126 TORINO
Via Roma 80 - 10121 TORINO
I vincitori dei premi dell'estrazione finale saranno pubblicati su STAMPASERA del 3 luglio 1989

DA 25 ANNI
DIAMO CONVENIENZA
E RACCOGLIAMO
LA FIDUCIA DI 1.150.000
AUTOMOBILISTI

4444
RRRR

POLIZZA
RC auto

4R/89

SI FA IN QUATTRO PER VOI

Risparmio immediato: al momento del pagamento vi accorgete subito della convenienza 4R. Ancor più oggi, che le tariffe sono aumentate, 4R è un esempio di convenienza.

Servizio superiore: dalla rapidità di risposta ai vostri problemi, alla capillare presenza delle agenzie Lloyd Adriatico in tutta Italia. 4R è una garanzia di elevate prestazioni.

Vantaggio significativo: mediamente il 6,6% di aumento del premio (il massimo consentito è l'8,7%) deciso per la polizza 4R. Un risultato che la dice lunga sul Lloyd Adriatico.

Garanzia di qualità: 25 anni di presenza sul mercato sono un successo, parlatene con il vostro agente Lloyd Adriatico. Scoprite anche voi perché 1.150.000 automobilisti la preferiscono.

Lloyd Adriatico

LA NOUVELLE EAU DE TOILETTE POUR HOMME

YVES SAINT LAURENT

PROFUMI
Servetti
il fiore all'occhiello ■ Torino

MOBILI
A
ARREDAMENE

COMUNICA
ALLA SPETT. CLIENTELA L'APERTURA
DEL RINNOVATO CENTRO CUCINE

del tongo®
industria per l'arredamento

C.so Regina Margherita ■■
10154 Torino - Tel. 53[illegible]

TU LI SCEGLI NOI LI REGALIAMO

per tutto il mese di GIUGNO

Acquistando due tascabili ■■■ riceverete uno IN REGALO da scegliere tra tutti i titoli pubblicati sul catalogo '89

IN TUTTE LE LIBRERIE CHE ESPONGONO IL MARCHIO DI ADESIONE ALL'INIZIATIVA

TASCABILI BOMPIANI

GRUPPO EDITORIALE FABBRI, BOMPIANI, SONZOGNO, ETAS

UN SUCCESSO MERITATO.

100.000 COPIE

Il romanzo premiato dai lettori.

Il tutto, il meglio. Oscar Mondadori

PENSI D'ACQUISTARE UN'AUTO D'OCCASIONE?

tutti i martedì su

STAMPASERA

LA SETTIMANA

LUNEDI' *Consumatori Assicurazioni*

MARTEDI' *Grafologia Scacchi*

MERCOLEDI' *Salute Pensioni*

GIOVEDI' *Il tempo del weekend Lotto*

VENERDI' *Religioni Francobolli e monete*

SABATO *L'oroscopo della settimana*

IL TEMPO DOMANI

SITUAZIONE. Sull'Europa centro-occidentale persiste ancora quella situazione che caratterizza da parecchi giorni: alta pressione con clima prettamente estivo su centro-Europa, correnti fresche e in quota sul Bacino del Mediterraneo, depressione sui Balcani. Conseguenze: nuvolosità variabile anche con manifestazioni temporalesche sulle regioni centro-orientali con condizioni di instabilità. Siamo in presenza di un'anomalia climatologica stagionale.

TEMPO PREVISTO PER OGGI. Variabile su Piemonte, Liguria e Valle d'Aosta con cielo nuvoloso per una buona parte della giornata in alternanza a schiarite più o meno ostese sia sui rilievi che in pianura. Possibili rovesci e temporali accompagneranno le ore più calde della giornata con schiarite notturne e locche in pianura. Temperature stazionarie ma in funzione delle precipitazioni atmosferiche che potranno ridurre od aumentarne i valori.

VENTI E MARE. Deboli o moderati da Nord-Est con mari da mossi a poco mossi sia Ligure che di Corsica.

TENDENZA PER DOMANI. Attenuazione dell'instabilità con aumento della pressione e lento colmamento della depressione di origine balcanica. Cielo da sereno a poco nuvoloso con scarse possibilità di precipitazioni ma annuvolamenti sparsi con locali deboli precipitazioni sui rilievi. Temperature stazionarie. Mari calmi o poco mossi. Venti deboli variabile a regime di brezza.

TEMPERATURA (ore 8) IN PIEMONTE, VALLE E LIGURIA

Torino		Novara	16
Alessandria		Aosta	14
Asti	20	Genova	20
Cuneo		Savona	21
Vercelli	17	Imperia	19

MINIME E MASSIME DI IERI IN ITALIA...

Bolzano	14	29		Torino	15	24		Trieste	17	27	
Venezia	16	25		Milano	15	26		Bologna	16	26	
Firenze	15	28		Pisa	17	26		Ancona	16		
Perugia	12	21		Pescara	14	23		L'Aquila	np	np	
Roma	14	26		Campobasso	12	17		Bari	13	24	
Napoli	15	27		Potenza	9	20		S.M. Leuca	16		
R. Calabria	18	23		Messina	19			Palermo	17		
Catania	16	28		Alghero	15	27		Cagliari	16		

...E ALL' ESTERO

Amsterdam	14		sereno		Lisbona	19	24	sereno
Atene	15	29	sereno		Londra	13	25	sereno
Bangkok	25	33	sereno		Los Angeles	18	28	sereno
Berlino	13		sereno		Madrid	16	30	sereno
Bruxelles	16		sereno		Montreal	12	20	pioggia
Buenos Aires	7	19	sereno		Mosca	15	26	nuvoloso
Copenaghen	12	20	sereno		New York	18	28	pioggia
Francoforte	17	27	sereno		Parigi	15	27	sereno
Gerusalemme	14		sereno		Pechino	19	31	nuvoloso
Ginevra	16	25			Rio de Janeiro	np	np	—
Helsinki	16	18	sereno		Varsavia	11	21	nuvoloso
Il Cairo	21	34	sereno		Vienna	14	20	nuvoloso

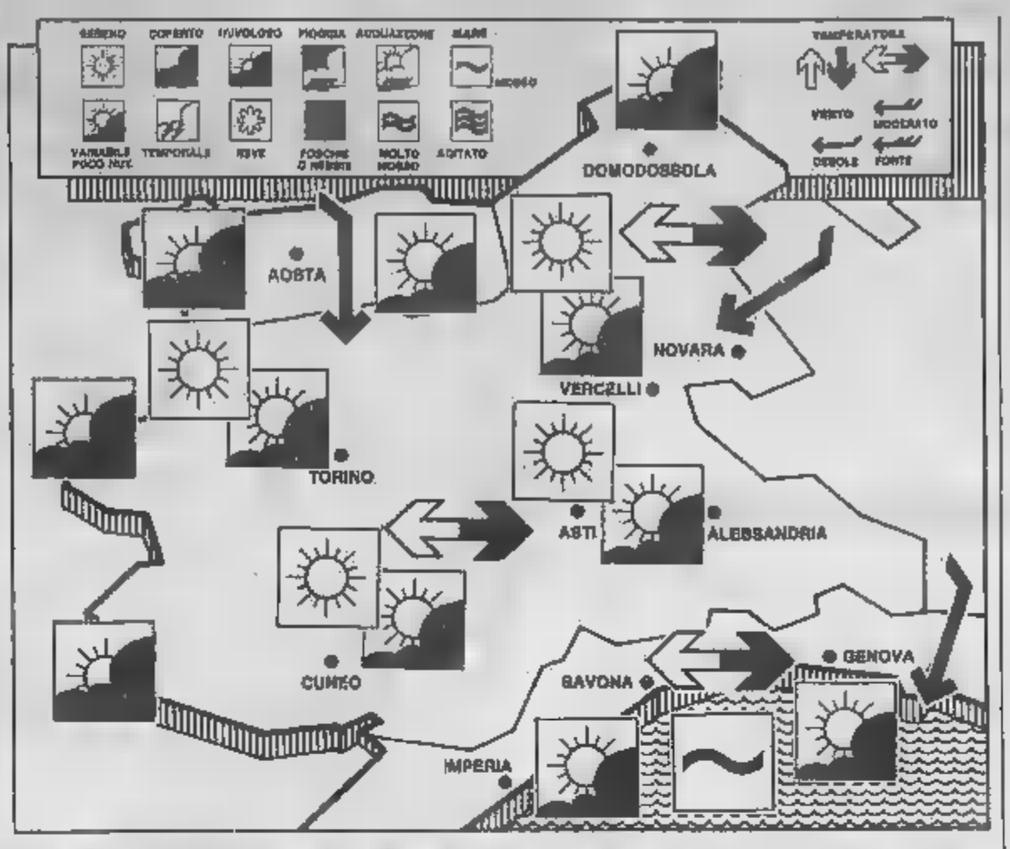

OROSCOPO DI MANI

a cura di Astrolga

ARIETE
21 marzo
20 aprile

Nel corso della giornata, l'ostilità del partner vi mette in crisi, vi fa dubitare di voi stessi e vi spinge ad agire indiscriminatamente con alti e bassi di umori. Durante le ore della sera, lo stato d'animo migliora tra amici congeniali.

TORO
21 aprile
21 maggio

Giornata duttile e creativa, con miglioramenti professionali, esperienze interessanti e sorprese piacevolissime. Serenità sentimentale ma ore notturne caratterizzate da nervosismo incontrollabile dovuto a un senso di frustrazione inconcepibile.

GEMELLI
22 maggio
21 giugno

Giornata piacevolmente attiva, con belle novità. Ma saranno le ore serali a gratificarvi in campo sociale e a permettervi di realizzare un desiderio importante. Vi sentirete euforici e le vostre qualità emergeranno come non mai.

CANCRO
22 giugno
22 luglio

Giornata difficile, con problemi che appaiono irrisolvibili e situazioni che assomigliano molto ad un vicolo cieco. Le preoccupazioni svaniscono con il sole e per merito della fortuna in amore che continua e che vi regala una serata magica.

LEONE
23 luglio
22 agosto

La giornata trascorre velocemente, con molte cose da fare, tutte positive. Possibilità di nuovi interessi, ottimo impiego di denaro di collaborazioni con persone congeniali. Forse per la stanchezza, la serata è nervosa e caratterizzata da inquietudine.

VERGINE
agosto
2 settembre

Sorprese gratificanti, avventure insolite e originali capitano un stabile in via di consolidamento, per cui lo stato d'animo è euforico per tutto il giorno. Probabile polemica in serata, o guaio in campo sociale.

BILANCIA
23 settembre
22 ottobre

Fantasticherie superficiali, persone che si intromettono nella vostra vita privata e problemi complessi potrebbero fa prima parte di questo mercoledì. Ma poi accade qualcosa di molto bello che rende euforiche le ore serali.

SCORPIONE
23 ottobre
22 novembre

La fortuna in tutti i campi e un amore coinvolgente e corrisposto, non vi lasciano il tempo di rimuginare sui problemi durante le ore diurne, caratterizzate da attività frenetiche. Vi ritirate in serata e cavillerate su tutto e tutti per puro masochismo.

SAGITTARIO
23 novembre
21 dicembre

Visto che non avete le idee chiare e che quando ne esprimete una vi fate criticare diminuite la stima del prossimo nei vostri confronti, provate a scegliere l'immobilismo e ad accrescere la resistenza passiva, usando la volontà per imporvi la calma.

CAPRICORNO
22 dicembre
20 gennaio

Giornata ricca di soddisfazioni, problemi che si risolvono all'improvviso, varo di nuove imprese stimolanti e sorprese gradevoli. Durante le ore serali, riemerge la crisi sentimentale e aumentano i malintesi in amore.

ACQUARIO
21 gennaio
18 febbraio

Sarebbe bene mettere un po' di ordine nelle vostre idee e agire senza nervosismi controproducenti, per catturare la fortuna che vi passa vicino e che sarebbe prodiga di regali, se soltanto sapeste mantenerli. Tutto diventerà facile in serata.

PESCI
19 febbraio
20 marzo

Ancora creatività e fantasia vincenti, con molta fortuna in amore. Meno facili i rapporti con colleghi, amici e personaggi mondani. Defilatevi senza inasprire polemiche e pettegolezzi e godetevi soddisfazioni sentimentali.

Se il lavoro e la famiglia tolgono spazio al «personale»

Presento oggi tre saggi di scrittura inviatimi. Signore appartenenti a quella fascia di età che ha un'esperienza di lavoro alle spalle ma che non prevede di staccarsene in tempi brevi. Nella loro grafia si nota l'abitudine ad affrontare pluralità di compiti e a eseguirli con la svelatezza e la semplicità di chi non complica la vita anche quando è complicata.

La Signora Ottavia **(Saggio n. 1)** è davvero brava nel darsi da fare, è svelta nell'esecuzione dei suoi lavori, che riesce a semplificare e a sbrigare senza insicurezze e con un certo gusto di impegnarsi a dovere. Energica, vivace, è pronta a dare mano a chi ha bisogno, ma senza invadere gli spazi altrui. Ha un forte senso di responsabilità, è prudente nel dare giudizi e nel prendere decisioni; tiene il suo posto ma pretende che anche gli altri facciano altrettanto. La vita è tutta azione e credo che le resti poco tempo per pensare a sé. Le consiglierei di ritagliarsi qualche spazio e di goderselo senza sensi di colpa.

La Signora B. V. del **Saggio n. 2** è pure molto attiva, ma in forma diversa. Mi riferisco a lei con le iniziali di nome e cognome, non avendo compreso il nome di battesimo scritto ben tre volte con grafia illeggibile. Lo scrivere per lei è soltanto fatica e non piacere, come invece è per molti. Probabilmente è un'operazione burocratica che cerca di sbrigare in fretta senza alcuna partecipazione personale. Probabilmente il rapporto le cose è altrettanto sbrigativo e lei si compiace di indugiare per esigenze formalistiche o semplicemente per rallentare il dinamismo con cui si dispone verso i suoi compiti. Ci sono molte persone in continua attività che sanno più fermarsi e pensano a quel che faranno dopo più che a quello a cui attendono. E questa impazienza spesso diventa irrequietezza e impedisce di godere quel che si produce e di migliorare la qualità del prodotto.

Il Saggio n. è della Signora Rosella. Mi confessa di avere avuto problemi di insicurezza per tutto il corso della vita, ma io mi permetto di osservare che questa insicurezza è stata ben tenuta a bada e non le ha impedito di realizzare pienamente se stessa in un lavoro creativo e non facile e di aver cresciuto famiglia di cui può andare fiera. Più che insicura, la Signora è ansiosa, spesso preoccupata di ottenere da sé i migliori risultati. Il suo perfezionismo, anche se non esasperato, è già tale da tenerla costantemente allerta e da produrle quel fenomeno di cui mi dice nella sua lettera, cioè momenti di blocco per eccessiva tensione. Sapesse quanta gente soffre dei suoi stessi problemi! Non a si ricorre a terapia di rilassamento, specialmente quando l'ansia non è più contenuta in termini accettabili e produce disturbi fisici di difficile risoluzione se non si prenda coscienza della necessità di cambiare abitudini e ritmi di lavoro.

Rifletta su quanto Le dico, analizzi la sua situazione e comprenderà più di quanto possa farLe comprendere in questa forma di comunicazione. Lei ha un carattere dolce, disponibile; pensa molto agli altri e poco a sé.

Mi sembra che si possano trarre conclusioni comuni ai tre casi presentati, senza contare i molti che professionalmente ho esaminato nella mia attività di grafologa e di psicologa. Le richieste familiari, gli impegni di ufficio o di altro lavoro con orario inderogabile, gravano sulle spalle delle donne non più giovani che devono trovare il tempo per tutti e per tutto. La grafia rivela disagio, la fatica, lo sforzo di tenere in conto ogni sollecitazione e la mancanza di attenzione a sé e ai propri bisogni. Riflettiamo e aiutiamo le mamme e le zie a vivere meglio chiudendo meno e dando più.

Maria Cristina Arina

Se volete richiedere il parere del grafologo, potete inviare campioni di scrittura che saranno analizzati sotto gli aspetti che volta a volta saranno presentati. Per un'analisi, occorre scrivere su fogli bianchi, privi della guida dei margini e delle righe di base. richiedono due scritture, l'una di trascrizione di testo stampato, l'altra in forma di lettura in cui si indichi l'età, il sesso, la scolarità e la professione. Sarebbe gradita la firma, in quanto molto espressiva, ma non indispensabile.
Scrivere a
Stampasera - Rubrica grafologia - via Marenco 32 - 10126 Torino.

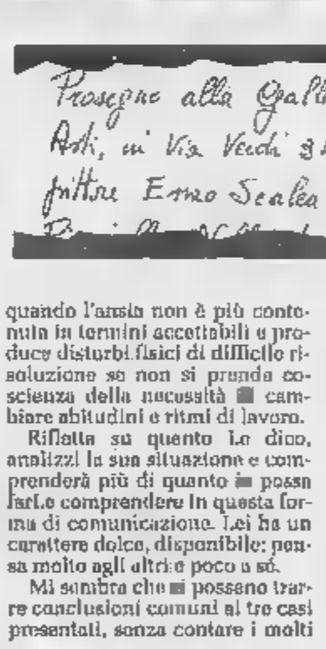

SCACCHI

Sorpresa alla Coppa Italia, il Cral Cogne in semifinale

La squadra del Cral Cogne di Aosta ha messo a segno un colpo a sorpresa nei quarti di finale della Coppa Italia, battendo ad Ivrea il circolo Canal Cocquio di Varese. Un risultato che proietta i valligiani verso la finalissima, visto che i loro prossimi avversari, i giocatori del C.S. Padovano, sono sulla carta battibili.

Sebbene gli sconfitti possano accampare a loro difesa il fatto di essersi presentati in formazione rimaneggiata, cioè gli elementi di punta Mantovani e Toth, il del Cral Cogne, nettissimo nel risultato (3-1), è maturato grazie all'ottimo gioco espresso da tutti i componenti della squadra. Il primo a terminare la partita è stato il primo naz. Raiteri, che è riuscito ad imbattere con il c.m. Van de Kieft, cosa che faceva di lì a poco anche Ragni. Youillax riusciva ad imporsi in finale grazie anche alla incertezza del rivale. Ultimo Giuffolutti sconfiggeva il maestro Brovelli, mettendo a segno un 5/5 in prima scacchiera che testimonia, e la sua classe.

Ora superato l'ostacolo costituito dal C.S. Padova, già finalista nell'88, per poter tentare la conquista del trofeo contro la squadra vittoriosa nel match tra il C.S. Barese e la vincente tra Ars Roma e S.S. Bolognese A, che debbono ancora scontrarsi.

Le semifinali, ad ospitare le quali Aosta si è già candidata, si terranno nel periodo luglio-agosto in data ancora da definire.

Risultati individuali: Giuffolotti-Brovelli 1-0; Youillaz-Perulisco 1-0; Ragni-Schneider patta; Raiteri-Van de Kieft patta.

Torneo Fide

Il Torneo Fide di Genova, terminato il 14 giugno con l'affermazione del grande maestro russo Lerner, si è candidato a divenire la più importante gara italiana con quella Reggio Emilia. Il tabellone infatti sei grandi maestri maschili, femminile e due maestri internazionali. Unico neo l'assenza di giocatori italiani di rango, non invitati dall'organizzazione.

Classifica finale: 1° Lerner 8,5; 2° Cramling 8; 3° Rajcevic 7,5; 4°-5° Farago e Skembris 7; 6° Krogius 6,5; 7° Klaric 6; 8° Belfon 5,5; 9° Hector 3,5; 10° Guido 3; 11° Cirabisi 2; 12° Grussi 1,5.

Giungendo seconda, la svedese Pia Cramling ha realizzato la prima norma di g.m. maschile.

Campionato Torinese

Il maestro Roberto Rivello, numero 68 della lista Elo Fide italiana, ha colto uno dei più significativi successi della propria carriera imponendosi nel Campionato Torinese Assoluto '89. Succede nel titolo a Spartaco Sarno, il grande favorito, che non è andato oltre il quarto posto. La gara si è decisa all'ultimo turno con lo scontro diretto tra i due portacolori della sst. Sarno avrebbe dovuto vincere per raggiungere il rivale. L'incontro si è invece, dopo aspre polemiche (in primo tempo a Sarno era stata comminata sconfitta per forfait non avendo egli ottenuto un rinvio della partita) con un pareggio. Ottimi come sempre Molina e Moncelli, eterni piazzati questa manifestazione, mentre in ripresa è apparso Maurizio Corgnati.

Classifica finale: 1° Rivello punti 8,5/3; 2°-4° Corgnati, Moncelli e Sarno 5,5; 5°-7° Molina, Cordara e Barletta 5; 8° Musso M. 4,5; 9°-14° Fabbri, Diana R., Ponzetto P., Riaudo, Rovito e Bootto 4; 15°-16° Malgaroli e De Barberis 3,5; 17°-18° Manunta e Costantino 3; 19° Boccalatte 2,5; 20° U. Ferrero 2; 21° Canelli 1,5; 22° D'Agostino 0,5.

Eccovi una partita del vincitore **(vedere diagramma)**. Fabbri-Rivello. 1. d4, Cf6 2. c4, g6 3. Cc3, Ag7 4. e4, d6 5. Cf3, 0-0 6. Ae2, e5 7. 0-0, Cc6 8. d5, Ce7 9. Ce1, Cd7 10. Ae3, f5 11. f3, f4 12. Af2, g5 13. b4, Cf6 14. c5, h5 15. cxd6, cxd6 16. Rh1, g4 17. Tc1, Cg6 18. Cb5, g3 19. Ag1, Ce8 20. Cxa7, Ad7 21. a4 (vedere diagramma), Txa7 22. Aa7, 23. Axb6, Dxb6 24. b3, Dxb4 25. Tc4, Da5 26. Cd3, Ch4 27. Te1, Af6 28. Af1, Ab8 29. Db3, Axb3 30. Db1, Axg2+ 31. Axg2, Cxg2 32. Rxg2, Dd2+ 33. Rf1, Ab6 34. Dxb6, Dxd3+ 35. Rg1, Dxc4 36. a5, Dd4+ 37. Dxd4, exd4 38. e5, Dxe5 39. a6, Cc7 Bianco abbandona.

Il maestro Rivello sosterrà, mercoledì e venerdì prossimi nell'ambito del Festival, due esibizioni contro computer.

Risultati semilampo. Nella gara di Asti (70 concorrenti), svoltasi in piazza San Martino, si è imposto Trabattoni, con Sarno al quarto posto. Dominio jugoslavo nella gara di Iseo, promossa dalla rivista Scacco: ai primi due posti troviamo Rogulj e Ljubisavljevic. I partecipanti sono stati 100.

LA RICETTA

a cura di Anna Bona

Filettini di tacchino in carpione

400 gr. filetto o petto di tacchino, 2 uova, farina bianca, pane grattugiato, olio di oliva, 2 o 3 spicchi aglio, un ciuffo di foglie di salvia, 1 bicchiere di aceto, 2 bicchieri di vino bianco secco, sale.

Tagliare il filetto di tacchino ad petto a fettine sottili, tipo scaloppine, il più possibile della stessa grandezza. Passare le scaloppine prima nella farina bianca, poi nelle uova sbattute con un pizzico di sale e quindi nel pane pesto. Premere bene per fare aderire il pane pesto e battere leggermente la scaloppina già panata sull'asse con il batticarne per fare aderire il più possibile la panatura e renderla più leggera. Fare scaldare in padella non da fritti abbondante olio di oliva e, quando sarà ben caldo ma non fumante, mettervi le scaloppine panate e farle dorare da entrambi i lati. Appena dorate metterle in piatto da servizio fondo. Preparare il carpione facendo rosolare dolcemente in padellino con olio oliva, l'aglio tagliato a fettine ed il ciuffetto di foglie di salvia, aggiungere il bicchiere di aceto ed i due bicchieri di vino bianco, salare, lasciare cuocere qualche minuto e versare sulle scaloppine nel piatto di portata. Lasciare raffreddare e tenere in frigorifero almeno 24 ore prima di servire. Ottimo piatto freddo sia antipasto, sia come secondo. Ringraziamo per la ricetta Francesco Cignetti del Ristorante Alberoni, in corso Moncalieri 285 una splendida terrazza sul Po.

Vi invitiamo a collaborare inviandoci le ricette delle nonne. Indirizzare a Stampasera, «Ricetta del giorno», via Marenco 32 (Torino). Anna Bona le selezionerà con i presidenti delle associazioni cuochi, Marco Zanini, Armando Zanetti, Bruno Libralon, Luigi Caputo, Carlo Bagalin e Mario Albano. Le migliori ricette verranno pubblicate su Stampasera e trasmesse su Quarta Rete Tv (canali 28/67) alle 12 con replica alle 15.

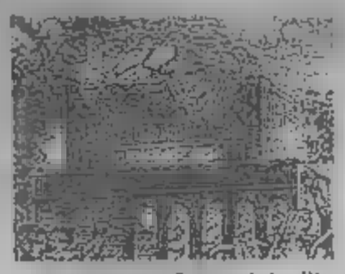

MALIGNATUTTO

Cremati gratis dal comune una campagna pubblicitaria firmata da Armando Testa

Torino si conferma città all'avanguardia. Come sempre. Domani alle 11 in municipio Beppe Lodi, assessore ai servizi demografici, presenta, insieme al pubblicitario Armando Testa, il nuovo progetto comunale: «La gratuità della cremazione e di tutti i relativi servizi funerari». *«Iniziativa* — è scritto nel comunicato — *che affronta non solo la crescente necessità di spazi cimiteriali, ma anche, attraverso una comunicazione pubblicitaria mai fatta prima, un problema profondo che tocca tutte le coscienze...»*. Morire non è una cosa da ridere, si capisce. Ma la notizia di una campagna promozionale per evitare l'interramento, optando per il sacro rogo finale, fa almeno il solletico. Pubblicità per l'ultima pira, come per i pannolini, il caffè Lavazza, il Sanbitter?

Le motivazioni dell'assessore alla buona morte sono sacrosante. Anche per morire, come per vivere, si spendono un sacco di soldi. Privati e pubblici. Bisogna continuamente allargare i cimiteri, compresi quelli dei più piccoli comuni della provincia, dove la silente popolazione underground, supererà presto quella attiva. La cremazione risolve con eleganza il problema degli spazi. Una piccola urna, una boccia di vetro, un cofano di mogano, un'orcio di terracotta e siamo sistemati per l'eternità. L'ideale sarebbe consentire, a chi lo desidera, di tenere il proprio congiunto in polvere sul comò, in cucina, in camera da letto. Si vedrà.

Il guaio è che non tutti sono d'accordo sul falò. L'idea di farsi ridurre in cenere è difficile da digerire. Quindi c'è la curiosità di vedere come il mago della comunicazione ha affrontato l'argomento. Tenendo presente una pratiacca di aldilà del Testa, visto che a suo tempo, ha creato il logos della mostra sul diavolo.

r. se.

Giochi metropolitani su vecchi pneumatici, nei giardini di via Artom a Mirafiori Sud (foto Mauro Giorcelli)

NUMERI UTILI

EMERGENZE

Polizia		☎ 113
Carabinieri		112
Vigili del fuoco		115
Guardia medica		5447
Vigili urbani		28081
Polizia stradale		541533
Guasti gas	Italgas	882324
Guasti luce	Aem	7413131
	Enel	5775
Guasti acqua		2854322
Soccorso Stradale		116
Telefono amico		5612121

Ambulanze

Soccorso urgente	☎ 5747
Croce Rossa	517751
Croce Verde	549000

Ospedali

Amedeo di Savoia, malattie infettive, c. Svizzera 164 ☎ 752021
CTO, v. Zuretti 29
Dermatologico S. Lazzaro, v. Cherasco 23 6967141
R. Margherita, infant., p. Polonia 94 69271
Molinette, c. Bramante 88/90 6636
M. Adelaide, l. Dora Firenze 87 29131
Maria Vittoria, c. Tassoni 46 54421
Martini, v. Tofano 71 703333
Mauriziano, l.go Turati 62 50801
San Giovanni Bosco, p. Donatori Sangue 3 20991
Oftalmico, v. Juvarra 19 512466
Sant'Anna, ostetrico ginecologico, c. Spezia 60 53991
Centro Antiveleni, c. Polonia 14 637637

Farmacie ore 19,30/22,30

V. XX Settembre 5 ☎ 540267
V. Morgantovo 29 372515
C. Svizzera 42
V. Nizza 37 390270
V. Sempione 112
C. Francia 1/b
Notturne ore 19,30-9
P. Vittorio Emanuele 65 538271
P. Massaua 1 783308
V. Nizza 65 6699258

Infermieri a domicilio

Aaldo, v. Giotto 40 ☎ 540469
Aidal, v. Sacchi 502396
Alt, v. Stalaper 36 2204232
Aaldo, v. Cumiana 55 331301
Assistenza, v. Pio VII 165 6191820

Associazioni assistenza

Alcolisti anonimi ☎ 326.690
Amnesty International, via Valgioie 10 7412702
Gruppo Abele, v. Giolitti 21 6595442
Telefono Azzurro, prevenzione abuso infanzia
Aido, v. P. Tommaso 39 656085
Prevenzione Aids dalle 13 alle 17 tel. 1678 - 61061
Intermagey 518366

PER LA CASA

Idraulici

Aba, ☎ 372.228; Abaldi, 701.124; Abate, 360.650; Abatelli, 707.2381; Agostino, 707.2614; Albano, 707.2748; Arami, 707.0770; Alma, 335.6849; Ava Idraulica, 337.920; Barbero, 706.6888; Balma, 335.2746; Boves, 335.8380; [illegible], 335.8268; Greco, 337.891; Leale, 731.057; Marinoli, 271 242; Rilella, 377 687.

Elettricisti

ASD, v. Nizza 9, ☎ 351.429
Ade, c. Orbassano 167, 322.415
Bechis, v. Sarpi 154, 390.185
Branzo, v. Cibrario 90, 220.4250 e c. Agnelli 148, 757.098
Elet, str. Lanzo 88, 220.4294
Vruna, v. Tibone 5, 679.743

ANIMALI

Enpa, v. S. F. da [illegible]30 ☎ 540335
Lipu, v. Bari 21
Wwf, v. Livorno 16/a 488434

Pronto soccorso

notturno e festivi:
Dr. Bechis, v. Verolengo 174 ☎ 733642
Dr. Benetti, c. Agnelli
Dr. Biglia, c. Peschiera 145/c 338126
Centro Europa, v. Cimabue 6/a 3007509
Dr. Donadio - Rattazzi, v. Belfiore 51/b 6503033
Dr. Fina, cod. 1413
Dr. Ghione, 588241 cod. 1200
Dr. Garigtio - Panichi, v. Gioberti 57
Dr. Giordano, v. Chiesa della [illegible] 103 208
Dr. Gozzelino, v. S. Giulia 21
Dr. Laso, v. Boucheron 15/b 8100
Centro veterinario: lungo Dora [illegible] 147, tel. 85.82.87

DOCUMENTI

Passaporto

1) Domanda diretta al Questore (modulo da ritirare in Questura in bollo da 5000;
2) Certificato di cittadinanza (italiana in bollo da 5000;
3) Due foto di cui una autenticata da Sindaco o Notaio;
4) Stato di Famiglia in bollo da 5000;
5) Lire [illegible] in [illegible] da bollo in «Concessioni governative»;
6) Fotocopia Congedo militare o dichiarazione sostitutiva (da 17 a 26 anni di età);
7) [illegible] C/C Postale 325108 intestato a: «Ufficio Passaporti - Questura Torino». Causale: «Costo Libretto». Importo L. 5300 per passaporti di 32 pagine; L. 7500 per quelli di 48;

In caso di furto o smarrimento del precedente Passaporto, allegare ai documenti la denuncia;

8) Per il rinnovo del Passaporto scaduto da non oltre 5 mesi, portare i documenti alle voci 1), [illegible], 4) e 6)

Autosoccorso

Aci ☎ 116
Europa Assistance [illegible] 512750
Soccorso stradale 20.000, soc., ripa- [illegible]. clienti: [illegible] 200.000 24 ore su 24

Autonoleggi

Avis [illegible] 501107, **Europcar** 6505625;
Hertz 8508844; **Maggiore** 6603013

Taxi urgente

Radio taxi ☎ 5745; **Central taxi** 5744;
Pronto taxi 5737; **Radio taxi** 5730

Viabilità e [illegible]

Torino - [illegible] - Piacenza ☎ 0141/946255
Torino - Ivrea - Aosta 0125/739585
Torino - Milano 5010789
Torino - Savona 9713182
Autostrade 3520352

Autolinee

Torino - Aeroporto Caselle, C. Inghilterra 3 ang. c. V. Emanuele ☎ 301616
5,45; 6,15; 8,45; 7,15; 7,45; 8,15; 8; 9,45; 10,30; 11,15; 12; 12,45; 13,30; 14,15; 15; 15,45; 16,30; 17; 17,30; 18; 19; 19,30; 20; 20,30; 21; 21,30; 22; 22,30. Arrivo a Caselle aeroporto dopo 35 minuti circa.
Torino - Milano, p. C. Inghilterra, a. p. Castello ☎ 442525.
Part.: 6 solo festivi; 7; 8; 9,30; 10,30; 12; 13; 14,30; 16; 17; 18; 19; 20; 21; 22 solo [illegible], a. Milano dopo 2 ore.
Torino - Alessandria - Diano - Sanremo, C. Inghilterra p. 7,20, [illegible] Alessandria 11,20; Diano 11,42; Sanremo 12,30.
Torino - Aosta - Courmayeur - [illegible], C. Inghilterra, p. 6,30; 7,30; 8,30*; 11,15*; 12,30; 14,30*; 16,30; 17,30. Feriali. * Chamonix.
Torino - Bari, P. c. Inghilterra ore 6, a. Bari ore 16,45 escluso domenica. P. 20, a. 7,45 solo domenica. ☎ 5211467
Autolinee internazionali
Sadem [illegible] 301616, c. Inghilterra 3;
Torino - Alessandria: Martedì p. ore 21,30; [illegible] ore 22 due giorni successivi.
Torino - Chamonix - Ginevra, P. [illegible] mercoledì venerdì domenica ore 15; a. ore 19,30. Martedì giovedì sabato domenica p. ore 7,30; a. ore 12.
Torino - Lione - Parigi - Londra, Venerdì, p. 20,30; a. Lione 3; Parigi [illegible] Londra 18,45.
Torino - Barcellona - Valencia - Madrid, Lun., merc., ven., p. 15,15; a. Barcellona ore 8,30; Valencia 13,45; Madrid 18,30.

Treni

Stazione P. Nuova ☎ 517551
Stazione P. Susa 538518
Torino - Roma: p. 6,10 a. 13,35; 6,20-16,05; 8,30-15,30; 12,20-20,35; 14,30-22,40; 16,15-23,20; 22,42-7,10; 23,20-6,45.
Torino - Milano: p. 4,53; 5,53; 7,10; 7,53; 9,10; 11,10; 11,53; p. 13,00 a. 14,15; 13,10; 13,53; 15,10; 15,53; 17,10; 17,53; 19,10; 19,53; 21,40. 21,53; 22,35.

Aerei

Aeroporto Città di Torino:
informazioni ☎ 5778431 - 5778432
biglietteria 5778371
Torino - Roma: p. 7,05 - a. 8,10; 7,55 - 8,40; 8,55 - 10 (no sab. e dom.); 10,55 - 12; 14,55 - 16; 15,55 - 17 (no sab. dom.); 18,35 - 19,40; 20,20 - 21,25
Torino - Napoli: 18,55 - 20,15.
Torino - Palermo: 11,20 - 14,10.
Torino - Catania: 18,55 - 21,50.
Torino - Cagliari: 12,20 - 13,35.
Torino - Alghero: 7 - 8,35; 18,20 - 19,55 solo sabato e domenica.
Torino - Pisa: 11,20 - 12,10.
Torino - Francoforte: 7,10 - 8,35 no domenica; 18,30 - 19,50 no sabato.
Torino - Londra: 7,55 - 8,45 escluso lunedì e sabato; 9,30 - 10,30 (no dom.); 17,30-18,30 no domenica.
Torino - Parigi: 8,30 - 10,55 (no mart., giov., sab., dom.); 11,40 - 12,55; 18,55 - 20,10 no sabato.

A DOMICILIO

[illegible] e cane

Bar Borsa, v. Giolitti 18/g ☎ 510512
Borsalli, p. Castello 29
Caffè S. Carlo, p. S. Carlo [illegible] 515317
Caffetteria Dezzutto, v. Duchessa Jolanda 4474291
Confetteria Stratta, p. S. Carlo 161 647920
Datori & Motta, v. XX Settembre 11 518174
Il Bagatto, v. Torino 9 8122284

La Forchetta Blela, c. Duca Abruzzi 74 escl. domenica ☎ 599222
Lo Squalo, c. G. Cesare 83 7714434

Robavecchia

[illegible] gratuito AMRR per la raccolta di materiale ingombrante (frigoriferi, mobili, [illegible]): To-Nord tel. 2614355; To-Sud tel. 3196473

Film

Top video, v. Sacrgio 25 ☎ 2165389
Videoreporter, c. Tolstoj 715658
Videostar, v. [illegible] 17/a 3182445
Zolig, c. [illegible]era 161 331876

Baby [illegible]

Pronto baby, p. Statuto 28 ☎ 472131
Baby sitter, v. Cumiana 55

CU[illegible]

S. Messa

Duomo, v. XX Settembre 87 ☎ 5661540; fer. 7,30; 8; 18. Fest. 8; 9; 10,30; 17,30; [illegible].
Consolata, p. Consolata 548235: fer. 6,30; 7; 7,30; 12; 18,15; 19. Fest 6; 7; 8; 9; 10; 11; 12; 18,15; 19.
[illegible] Ausiliatrice, v. M. Ausiliatrice 32 [illegible]: fer. 6,30; 7,30; 8,30; 9,30; 10,30; 17,30; 18; 18,30. Fest 8; 9; 10; 11; 12; 17,30; 18,30.
Gran Madre, p. [illegible] Madre 4 877696: fer. 8; 9; 18,30; sab. ore [illegible]. Fest. 8; 9; 10; 11; 18; 21.
[illegible] Cappuccini, v. Giardino 35, 5212365: fer 19 escl. sab. fest. 11; 17.

Altri

Chiesa Evangelica Valdese, c. Vittorio 23, tel. 669.2838: dom. [illegible] 10,30. **Comunità israelitica**, v. S. Pio V 12, 668.2367 sab. ore 9. **Chiesa Evangelica Battista**, v. Bertola 63, 537.283: dom. ore 10. **Testimoni di Geova**, v. Sansovino 243, 738.1234: [illegible] ore 18,30 e dom. [illegible] 15 - p. Carducci 130, 693.976: mar. ore 19, ven. [illegible] 19,30, dom ore 18. **Centro Cristiano Evangelico**, v. Calandra 23, 827.0578: dom. ore 16,30. **Centro Islamico**, c. S. Martino 2, [illegible]. ore 13,45

SERVIZI

Posta e [illegible]

Orlandini, v. S Teresa 18/f [illegible] 55401
Jet service, v. Ascoli 2 4731121
Moto-Jet, v. Lagrange 2 5611910
Moto-taxi, v. Bologna 220/66 [illegible]
Moto-A.A.C., v. Susa 18 [illegible]
Pony Express, v. S. Francesco da Paola 15/17 8811
R.A.M., v. Pigafetta 32/a 587682
Torino Express, [illegible] Magenta [illegible]

[illegible] aperti nel pomeriggio 6,15-19,30:
V. [illegible] 10 ☎ 5612177; V. Villarbasse 39 3356485; V. Avogadro 8 540247; V. Oropa 137 6690206; V. Bruino 1 4470626; V. Foglizzo 26 731035; V. Monterosa 83 [illegible], V. Genova 113 634041

Bancomat

C. Agnelli 120, CRT; v. Asinari di Bernezzo, P. Paolo; c. Belgio 86/b, CRT; s. Bramante 84/b, S. Paolo; c. Brescia 30/d, CRT; v. Cibrario [illegible], CRT; p. Carducci 161/a, BNL; c. Casale 64, P. Paolo; c. [illegible] Gasperi 14, S. Paolo; c. Francia 151/h, Comi; c. Francia 204, CRT; c. Francia 335/a, c. Regina 248, CRT, BNL; v. G. Bruno 181, S. Paolo; c. G. Cesare 29, NBA; c. G. Cesare 205/c, Comi; v. Gottardo 273, S. Paolo; p. M. Cristina 7, CRT; v. M. Cristina 99, B. Pop. Novara; p. Massaua 5, S. Paolo; v. Monginevro 226, S. Paolo; p. Nizza 75, S. Paolo; v. Nizza 66, Cred. Ital.; v. Nizza 148, CRT; v. Nizza 380, CRT; c. Orbassano 134, S. Paolo; c. Orbassano 164, Comi; c. Orbassano 242, B. Subalpina; c. Orbassano 280/a, S. Paolo, c. Peschiera 151, S. Paolo, s. Peschiera 162, S. Paolo; c. Peschiera 182/a, B. Roma; c. Peschiera 237/a, B. Subalpina; v. Pifetti 2, S. Paolo; v. Po 36, B. Roma; c. Re Umberto 51, S. Paolo; c. Re Umberto 54, Comi; p. Robaudengo 9, S. Paolo; p. Repubblica 7, S. Paolo; p. Sabotino 65, CRT; c. S. Maurizio 35, S. Paolo; p. Statuto 4, CRT; v. Stradella 34 S. Paolo; c. Svizzera [illegible], S. Paolo; c. Svizzera 105, BNL; c. Toscana 135; [illegible] Paolo; s. Traiano 140, Comi; c. Trapani 71/a, IBI; c. Turati 15, S. Paolo; c. Unione Sovietica [illegible], P. Paolo; v. Vanchiglia [illegible], Banca Popolare Pop. Novara; c. Vercelli 109; B. Pop. Milano; v. Bigiani 150/1, S. Paolo; p. Vitali 6, CRT; c. Vinzaglio 27, B. Sicilia; c. Vittorio 110, S. Paolo; c. Vittorio 197, B. d'America.

Se [illegible] rubano il [illegible]: telefona 167822056.
Bancomat Torino-Centro
V. Sogno 31, BNA; p. Castello 139, B. Sella; v. Cernaia 7, B. Anonima di Credito; v. Garibaldi 13, B. [illegible] Sicilia; v. Garibaldi 14, CRT; c. Matteotti 8, B. Pop. Milano; Stazione F.S. P. Nuova, B. Naz. Comunicazioni; s. Roma 234, CRT; v. Roma 218, IBI; v. [illegible] 376, Comit; p. S. Carlo 258, S. Paolo; p. S. Carlo 216, [illegible] Peschi Sieme; v. S. F. d'Assisi 10, S. Paolo; v. S. Teresa 9, Comit; v. S. Teresa 26, B. Subalpina; v. XX [illegible] 3, P. Paolo; v. XX Settembre 31, CRT; v. XX Settembre 40, [illegible]; v. Viotti 4, [illegible] Rap Prov. Lombardia; c. Vittorio 25, Banca d'America e d'Italia

Piscine comunali

Colletta, v. Regaizoni 5/7, tel. 205.0006; **Galdano**, v. Modigliani 25, 308.8557; **Olimpica** (Stadio Comunale), c. Sebastopoli 113, [illegible] **Parri**, v. Tiziano 39, 635.252; **Pellerina** (Parco Carrara), c. Appio Claudio 108, 744.035; **Sempione**, v. Gottardo 10, 205.5248; **Sospello**, v. Sospello 118, 257.923; **Stadio C.**, c. G. Ferraris 294, 351.571; **Trecate**, v. Vasile 31, 721.822.

DI NOTTE

Benzinai

C. Giulio Cesare 222, IP
C. Casale 282, IP.
C. Vittorio 120, Esso.
P.zza S. G. da Gorizia ang. v [illegible] Agip.
C. G. Cesare 278, [illegible]

Tabaccherie

Bar Jolly, p. Rivoli 11 (fino [illegible] 24); Bar Calvo, c. Belgio 4/g (fino alle 24); Via Filadelfia 57 (fino alle 24); Piazza Sabotino 6/d (fino alle 22,30); Atrio Stazione Porta Nuova (fino alle ore [illegible]); [illegible] Fiochetto 23, stazione (fino alle 23).

Edicole

P. C. Felice fronte Hotel Ligure (fino all'11. V. Nizza 1.
C. Vittorio E. II ang. v. Lagrange.
[illegible] Vittorio Emanuele II angolo piazza Carlo Felice.
P.zza Statuto 15.

DIVERTIRSI

Sale da ballo

America, Fréjus 27, ☎ 447 7171
Arlecchino, S. Secondo 57, 587.137
Woodstock, Moncalieri 145, 683.666
Casanova, Volta 4, 543.713
Tango, Avet 3, 481.748
[illegible] corso Massimo d'Azeglio 9, [illegible]
Du Parc, Regina 104, 521.5275
Eden, Risorgimento 10, 605.0321
Gardon, Val Salice 4, 655.859
Isotabella, Donizetti 5, [illegible]
La Lucciola, Taranto 206, 200.097
Napoleon, S. Massimo 14, 839.775
Le Roi, Stradella 8, 279.952
Massaua, Massaua 9, 780.703
Principe, Principi d'Acaja 45, 748.945
Patio, Moncalieri 345/14, [illegible]
Portino, Cigna 47, 483.410

Discoteche

Bagatelle, Cavoretto 2, ☎ 661.1159
Vis En Rose, Bertolla 9, 869.0980
Bogart, Sacchi 38, 547.630
Charleston, Cavalcanti 5, 695.796
Charming, P. Clodio 82, 484.118
Club Prima Donna, Peschiera 171, 332.167
Club «Y», Vinzaglio 3, ☎ 511.736
Dea Club, Porri 12, 899.0456
Evergreen, Sacchi [illegible] 541.025
Heaven, Maddalena 172, 861.0377
Hypnos, Corelli 1, [illegible]
Jumping Jack, Montalcone [illegible] 321.001
Le Privè, Camerana 11, 535.352
Marylin, via San Rocco 12, Orbassano 10, [illegible]
Macrillo, Volta 8, 545.458
Metrò Cabaret, Gioberti 63, 540.641
OK Club, Guala 147, 615.169
Mon Rêve, Fanzo 71, 740.816
New York, Genova 288, 605.0817
Piazza Grande, S. Donato 3, 487.066
Pick-Up, Borgo 8, 447.2204
Puniedivieta, Moncalieri 5, 630.207
Regina, Ventimiglia 152, 637.462
Rendez-Vous, Maddalena, 861.0230
Ritz Club, via S. Massimo 1 812.2434
Studio 2, Nizza 32, 650.9437
Summertime, Virginio 1, 534.773
Templari, S. Chiara 49, 488.419
The Big Club, Brescia 28, 850.463
Top, Le Chiuse 13, 471.626
Tuxedo, Belfiore 8, 658.696
Vaniglia, v. Sabaudia 25, 681.1280
Vogue, Andrea [illegible] 9, 559.771

Nights

Bar Chatham, T. Rossi 3, ☎ 545.316
Columbia, Gorio 5/bis, 669.9143
Le Perroquet, Goito 15, 650.5841
My Club, M. Cristina 68, 669.9596
Odeon, [illegible] 7, 83.97.510/835.636
Toul-ve, [illegible] 14/C, 682.809

Gianfranco Schialvino: «Barbara»

Misura umana di Schialvino, «La treccia bionda», «Barbara» linee fluide e armoniose

S'inaugura, alle 18 [illegible] questa sera nei locali [illegible] galleria *The Studios*, al primo piano di via Barbaroux 6, la personale di Gianfranco Schialvino. Pittore, incisore, illustratore di libri, questo autore — scrive Gianni Emilio Simonetti in catalogo — coglie nella figura *«La misura umana di [illegible] gesto, di uno sguardo, di [illegible] torso...»*. E in questo abbandonarsi all'idea generante la forma, s'identifica tutta una serie di immagini che hanno il [illegible] di una ben precisa ricerca espressiva. Da *La treccia bionda*, a *Barbara*, si chiariscono i presupposti del [illegible] impegno legato ad una linea fluida e armoniosa. La mostra prosegue fino al prossimo 30 giugno con orario 10-12 e 16-19 *(a. mi.)*

GALLERIE

ALTAIR (C.so Vittorio Emanuele, 115): Personale di Enzo Esposito.
ARTE ANTICA (L') (v. Volta 9 - tel. 515.634): Stampe antiche, lista n. 11.
ARTE CLUB (via della Rocca 30, tel. 836.331): E. Viarengo Minlotti.
ARTE 121 (v. Nizza 121) Maestri '800-'900: L. Almone, V. Avondo, F. C. Baudùc; V. Bussolino, L. Bisi, V. Cabianca, M. Calderini, L. Chialiva, V. Cavalieri, V. D'Azeglio, L. Delleani, E. Gaya, G. Guarlotti, F. Lojacono, A. Lupo, A. Pasini; C. Pecenina, A. Pistella, E. Reycend, G. Sobrino, F. Vallan, G. Viotti, V. Zoffa.
CITTADELLA 3 (via Bevola, 31): Personale Paolo Aggio ore 16-19,30.
FREE ART (via del Mille 42, tel. 839.6905): Mahaled Mussavi.
GALLERIA LA ROCCA - GLI ARREDAMURI (via M. Vittoria ang. via della Rocca, tel. 874.644): Manifesti, grafica, multipli e dipinti anche in grandi formati.
GALLERIE PRINCIPE EUGENIO - ARTE E ANTIQUARIATO: 24 antiquari in un palazzo. Via Cavour 17, tel. 514.209. Orario: lunedì-venerdì 15,30-19,30; sabato 10-12,30; 15,30-19,30
L'ARIETE (via Sava 4) 800-900
[illegible] **FINESTRELLA - Canelli** (tel. 0141 831.157): S. Cherchi
MARCO POLO ART GALLERY (Marco Polo 26, [illegible] 506.897): Maestri del '900.
[illegible] **DISEURTRE GALLERY** (piazza Carignano 2, tel. 539.349)
MUSEO D'ARTE [illegible] - CASTELLO DI RIVOLI: Mostra «Piano Nobile» fino al 30 settembre 1989. Collezione permanente. Aperto da martedì a domenica ore 10-19. Lunedì chiuso. Ingresso L. 8000 [illegible] L. [illegible]. Informazioni tel. 956.1547.
P. H. GALLERY (p. Hermada 4, tel 818.0086): oli di: Burnard, Jervolino, Capello, Lobalzo, Fusco, Maddalena, [illegible] IV, Ghirardi, [illegible]ari, Sofflantino.
PIEMONTE ARTISTICO (via Roma, 264): con la Regione Piemonte mostra di Alberto Catarsini. Or. fer. 15,30-19,30; fest. [illegible] 12,30; 16-19,30.
[illegible] **& C.** (via Cosseria 5 - tel. 650.9123): prosegue la mostra di Ezio Gribaudo «A proposito di pane...», sino al 23. Orario 10-12,30; 15-19
[illegible] **DELLE BELLE ARTI** (Parco [illegible] Valentino) Diana Trionfatrice-Arte di Corte nel Piemonte [illegible] 27 maggio-24 settembre. Orario feriali 9-19; Festivi: 10-13; 14-19. Apertura serale giovedì 20-22,30 (lunedì chiuso).
STAMPERIA BORGO PO: Art libro

ASSOCIAZIONE PIEMONTESE GALLERIE ARTE [illegible]

ACCADEMIA: Artisti contemporanei.
[illegible]RMAN: Giuseppe Hallmann 1828-1883. Paesaggi italiani.
CAVOUR - Moncalieri: E. Manfredi.
DAVICO: Maria Luigia Vigani.
GALLERIA SIASUTTI (v. Juvarra, 15): Alfonso, Brindisi, Guidi, Gutluso, Casalnari, Morlotti, Menzio, Paulucci, Sassu, Spazzapan, Scanavino, Tabusso.
IL PRISMA (via Cavour, 17/a, [illegible] 514.648) Galleria Principe Eugenio: Mostra personale Claudio Bertia.
LA BUSSOLA (Po, 9): Milano Punto 1.
LE [illegible] Roberto [illegible] Opere 1932-1958
[illegible] (p. Vittorio, 10): pers. Mirella [illegible] Cappellini.
PIRRA FIN-ART LEASING (corso Vittorio 82, tel. 843.303): Pittori italiani e francesi
TUTTAGRAFICA: ex libris erotici.

Gli eventi d'arte nel parco

«Eventi d'arte» è il titolo di una serie di spettacoli teatrali che si svolgerà nel suggestivo capannone (ex Fiat) tra gli alberi del parco Le Serre di Grugliasco, in via Tiziano Lanza 31, da domani, ogni sera, fi- [illegible] e domenica 25. Organizzata dallo Stalker Teatro, con la promozione degli assessorati alla cultura di Grugliasco e Collegno, la rassegna prevede l'esibizione di [illegible] gruppi artistici e teatrali provenienti da tutta Italia.

Stasera alle 21, sarà in scena il Locomotivo Teatro con «Hanyo», rappresentazione tradizionale giapponese rivista in chiave occidentale; il teatro Ludico-Libidinale, che presenterà «Scultura che specchia la nostra anima»; da Fi- [illegible] invece la Compagnia di danza moderna Studio Faggioni, presenterà «Tra due rivi». Ingresso 10 mila lire, ridotti 7 mila.

Grugliasco, torre civica di via Lupo

AGON '89

Il Sigillo della città di Torino per cinquanta frugolette in punta di piedi con tutù

E' stato assegnato alle classi terza A e terza B della scuola elementare statale San Francesco d'Assisi, di via Giulio di Barolo 8, il primo premio Agon '89, sigillo della città di Torino. Le due classi, guidate da Laura Messe (insegnante di danza classica), seguendo i programmi ministeriali, si [illegible] impegnate sin da febbraio in un laboratorio di danza, inserito in un discorso educativo, attraverso il suono e l'espressione corporea, coinvolgendo anche i genitori.

Il successo delle due classi, nella manifestazione che [illegible] svolta l'altro giorno al Teatro Nuovo, e che ha visto la partecipazione di molte scuole della città, è stato il giusto premio, di [illegible] anno trascorso sui banchi, in modo nuovo, più consono alle esigenze di bambini che risentono della mancanza di verde e di spazio adatto all'età. «E' stata una bella esperienza — spiega Laura Surleti, otto anni — e con l'aiuto della nostra insegnante, siamo riusciti ad esprimere [illegible] il corpo i nostri pensieri ed i nostri desideri». Così, sulle note di «Otto e mezzo», di [illegible] Rota, le piccole ballerine hanno concluso in bellezza l'anno scolastico, coronando [illegible] punte» i sogni di piccole Barbie vive e felici.

a. au.

LUSERNA

Una mostra sul Glorioso Rimpatrio dei Valdesi marcia disperata attraverso le Alpi di mille uomini da Ginevra alla Val Pellice

E' stata aperta, nei locali dell'ex-cinema Santa Croce di Luserna, la mostra «Il Glorioso Rimpatrio dei Valdesi realtà e immagine», curata dalla Società di Studi Valdesi e patrocinata dall'amministrazione comunale di Luserna San Giovanni. L'appuntamento è il primo della lunga serie di iniziative programmate in occasione del terzo centenario del ritorno dei valdesi dall'esilio svizzero (1686-1689).

I valdesi, con tutti gli altri protestanti italiani infatti, intendono ricordare come la storia data abbia rappresentato il ristabilimento in [illegible] delle comunità riformate. L'episodio si rifà, in particolare, alla marcia rocambolesca di novecento uomini che dalle sponde del Lago di Ginevra, attraverso le Alpi e la val di Susa, giunsero fino alle Valli valdesi del Pinerolese, inseguiti e braccati dalle truppe francesi e piamontesi. Fu un'epica spedizione, armata [illegible] Guglielmo III d'Orange, eroe della rivoluzione inglese del 1688 e che sconfisse anche la potenza assolutista del re Sole.

La mostra accompagna il visitatore lungo i tortuosi avvenimenti politici [illegible] quei secoli passati, la cui mentalità, legata al religioso, sembra troppo difficile da capire per noi oggi. Eppure guardando quei cartelloni gialli, pieni di volti compassati [illegible] austeri, [illegible] quasi diari della spedizione (di Arnaud, Reynaudin, Huc, Robert) scritti nel 1689, [illegible] ci si può non interrogare sulla stranezza e singolarità della storia tormentata valdese, nata nel lontano medioevo e ancora in vita, vecchia [illegible] nello stesso tempo.

La rassegna — ordinata in un suggestivo ambiente del vecchio borgo medioevale dei Signori di Luserna che merita anch'esso una visita — resterà aperta al pubblico fino al 12 agosto, dalle ore 20 alle ore 22 ogni sera, tranne il lunedì.

Bruna Peyrot

CABARET

Arriva l'avvocato di Fidenza insieme al fratello Charlie appena operato d'appendicite

E' ancora *«Tempo da cani»*, ma questa volta *Bis*, [illegible] Magazzino di Gilgamesh in piazza Mancinisio 13/B. La rassegna di nuovo cabaret organizzata dalla cooperativa Senzafissadimora e curata da Rino Cerritelli e Diego Parassole, incominciata a maggio e conclusa la settimana [illegible] è stata integrata a sorpresa con [illegible] dépendance della risata in cui troveranno ospitalità fino al 27 luglio esclusivamente giovani cabarettisti torinesi. Unica eccezione, questa sera e domani alle 22 sarà Gene Gnocchi, avvocato [illegible] Fidenza [illegible] tanto di studio, ma anche leader del gruppo rock-demenziale *I Desmodromici*, recentemente apparso su Italia 1 nella trasmissione *Fool Immersion*.

Come cabarettista puro, Gnocchi ha esordito lo scorso anno allo Zelig di Milano nel personaggio dell'aspirante torero con cui ha vinto a maggio il concorso nazionale di cabaret *La zanzara d'oro* di Bologna. Lo accompagnerà il fratello Charlie, demenzialpopolo ispano-cecoslovacco la cui improvvisibile appendicectomia decretò il rinvio del loro debutto torinese previsto in cartellone per la prima tranche di *Tempo da cani*. Assolu[illegible] da vedere

Mauro Giorcelli

STAMPASERA

Martedì 20 Giugno 1989

viviTORINO

Avvenimenti e divertimenti sopravvivenza, soccorso e baldoria dal tramonto all'alba di domani

[illegible]

CHALET del Valentino (viale Virgilio 25 tel. 650.9756): ore 21 Gigliana Gilfan.
CLUB 84 giardino coperto: [illegible] 15,30 danze e ritmi per over 55 e [illegible] 21 liscio Doc riserva speciale con Rommy. Tutto liscio solo liscio. Domani sera grande orchestra [illegible] Smeraldi).
GARDEN (tel. 655.659): ore 15,30 discomusica ballo Nino Gallo esperta tutti.
LA LUCCIOLA (corso Taranto 206 tel. 200 097): ore [illegible] disco liscio. Ingresso libero a passo di [illegible].
MASSAUA ore 15 danze.

LA FAVOLA NIGHT CLUB - [illegible]va (tel. 964.3434): ore 22.
[illegible]E - Ristorante - Stupinigi (tel. 960.2581): ore 21 orch. E. Vitale.
MACUMBA - Ristorante Pizzeria - Pinerolo: tutte [illegible] sera [illegible] danzante con orchestra. Tel. 0121 74.115 - 58.626.
MY CLUB - SHAKER PIANO [illegible] (v. M. Cristina 68, tel. 669.9596): tutte le [illegible] (lunedì riposo) R. S
PATIO [illegible] (Moncalieri 346): [illegible] 15,30-19; 22-4,30.
TOUT-VA NIGHT CLUB (via Gaudenzio Ferrari 8 ang. via Rossini 14, tel. 882.869): tutte le sere strip-tease e arte varia. [illegible] 22,30-4,30. Servizio ristorante (mercoledì chiuso).
[illegible] Sconvolge Torino col [illegible] Dehors Trastevere (solo [illegible]. [illegible]. 514.498 - 566.1456)

[illegible]E

TEATRO REGIO: ore 20,30, turno familiare 2 **La forza** [illegible] [illegible] di Giuseppe Verdi. Dir[illegible] Maurizio Arena.
TEATRO REGIO: Messa da requiem di Giuseppe Verdi, Giovedì 29 giugno ore [illegible]. Posto unico numerato L. 15.000 in vendita presso la Biglietteria del Teatro tel. 011/8815 241/242.
ASTI TEATRO 11: dal [illegible] giugno al 25 luglio. Rassegna [illegible] spettacoli: **Drammaturgia contemporanea** [illegible] teatro e musica (abbonamento a 8 spettacoli L. 75.000 intero L. 56.000 ridotto), **Astì ride, Alfieri.** Per informazioni tel. 0141/399.[illegible]-399.299.
CASCINA GIAIONE CIRCOSCRIZIONE 2 - ARTEMISIA presentano alle ore 21, via G. Reni 114: **Il poeta Nino Costa nei ricordi della figlia Celestina.**
[illegible] **TEATRO** - [illegible] [illegible] a Grugliasco presenta **Eventi** [illegible] **- Spazio performance 2** Festival nazionale. Promosso da Regione Piemonte, Provincia di Torino, Città di Grugliasco, Cassa di Risparmio di Torino. [illegible] mercoledì 21 a domenica 25 alle Serre Comunali (via Tiziano Lanza 31): 25 interventi artistici dal vivo - Mercoledì 21: Teatro Ludico Libidinale **Scultura che specchia [illegible] nostra anima** prima nazionale (prod. Cabaret Voltaire); Locomotivo Teatro **Nanyo**; S. Cocco/M. Burzio **Spettro**; Stu[illegible] Faggioni (Fi) **Tra due rivi**; [illegible]. Poeta **Granja**; [illegible]. [illegible] **Il predatore** - Giovedì 22: Teatro [illegible] 4 (Bo) **Sylvia**; G. Parodi (Al) **La casa del filosofo**; Vendavales Teatro [illegible]chini **sensazionali**; Depa/R. Joannes **Viaggio immobile**; Rotelabrik **Red** - Ve[illegible]23: [illegible]. [illegible] (Mi) **Miracolo della rosa** (prod. Out-Off); R. Ghirardini **Marea di deordi**; S. Zanoli: Kilnaman Kammera (Roma) **Promeleo: un blues**; Dekoliola **L'ud**; A. Coccolo **Leggere pesante** - Sabato 24: Arbolele (Ge) **Tre-manti**; H-Derma **Nonsoluomo**; [illegible]lessoni **Concerto**; Rapalika **Nobnop**; Cathayemia (Mi) **Cathayemia** Domenica 25: Teatro delle Trasmigrazioni **Questo placido deserto di correnti**; C. Paroldi **Maiestic**; Artospazio **Giardini [illegible] ghiaia**; R. Barbardi (Parigi) **celebrAzione**. Mercoledì 28: tavola rotonda sulla ricerca artistica. Per informazioni: Stalker Teatro 11.11.437 -77.31.690.
[illegible] **TORINO** (piazza Massaua, 9 - tel. 795.603): questa [illegible] ore 21,15 il Teatro [illegible] Dieci presenta **L'ultima osteria** [illegible] Giovanni Arpino [illegible] la [illegible]ona «Teatro p[illegible]tili». Domani replica della commedia di Achille Campanile **L'amore [illegible] tare questo a**[illegible]

altro. Posto unico L. 7000.
TEATRO JUVARRA IL GRANSERRAGLIO: stasera ore 21 **Ella** di [illegible] Achternbusch con Walter Maiosti, regia di Richi Ferrero. Per inf. e pren [illegible] 16-19 al 513.705.
[illegible] **MASSAIA BORGHIERE** (v. C. Ma[illegible] 104, tel. 257.881): questa sera [illegible] 21 **Recital di Raffaella De Vita**, fisarmonica Aldo Rindone.
CENTRO DANZE SAN CARLO: Stage internazionale di danza [illegible] Alessio del [illegible] al 30 luglio con i maestri Enrica Patrito, Pertti Virtanen e Joan [illegible]. Per informazioni tel. 546.173

MUSEI

ARMERIA REALE: mercoledì, venerdì e [illegible] 9-14; martedì e giovedì: 14,30-19,30. Domenica e lunedì chiusura.
BASILICA DI SUPERGA E [illegible] DI CASA [illegible] Orario: 10-12,30; 15-17; [illegible] chiuso.
GALLERIA SABAUDA (via Accademia delle Scienze 6). Orario: martedì, giovedì, sabato e domenica: ore 9-14; mercoledì e venerdì: 14,30-19,30; lunedì: chiusura per riposo settimanale.
MOLE ANTONELLIANA: Carlo Mollino 1905-1973, 5 aprile-30 luglio 1989. Orario 9-19 festivi; 10-13, 14-19 festivi; lunedì chiuso
MUSEO CIVICO DI NUMISMATICA - Etnografia Arti-Orientali: (V. [illegible] 8. Orario dal martedì al sabato: 13,30-18,30, la domenica dalle 9 alle 12,30; lunedì chiuso, tel. 54.15.57.
[illegible] **DELL'AUTOMOBILE** (corso Unità d'Italia 40): orario tutti i giorni compresi i festivi (chiuso lunedì) 9-12,30 e 15-19. [illegible] Temporanee: **Storia dell'autotrasporto nelle immagini [illegible] fotografo Negri**. Due mondi a confronto in quasi due secoli di sto[illegible] più di cento stampe da originali d'epoca di uno degli archivi più importanti d'Europa. Prorogata fino [illegible] 21 giugno. Stesso orario del Museo.
[illegible] **D'ARTE ANTICA E PALAZZO MADAMA** (piazza Castello): chiuso a tempo indeterminato per ristrutturazione. Una significativa selezione dell'antica pittura piemontese è esposta nella [illegible] Sabauda.
[illegible] **D'ARTE E D'AMMOBILIAMENTO** (Palazzina Stupinigi): 10-12,30; 15-17; lunedì e venerdì chiuso.
MUSEO EGIZIO (via Accademia delle Scienze 6): [illegible] chiuso. [illegible] martedì a [illegible] 9-14
MUSEO [illegible] NAZIONALE DELL'ARTIGLIERIA (corso Galileo Ferraris 0): orario: martedì e giovedì dalle 9 alle 13,50; sabato e domenica dalle 9 alle 12. Chiuso lunedì, mercoledì, venerdì.
MUSEO NAZIONALE DELLA MONTAGNA -*DUCA DEGLI ABRUZZI*- (via G. Giardino 39 - Monte dei Cappuccini): [illegible]. sabato, domenica e lunedì 8-12,30 e 14,45-19,15; da martedì a venerdì 8,30-19,15. [illegible] *Mostre*. **Terra di ghiaccio [illegible] e civiltà dell'Islanda**, vita e tradizioni dell'isola artica in una [illegible] con manoscritti, acquerelli, oggetti e documenti videofotografici, dal 19 aprile al 18 giugno 1989, stesso orario [illegible] museo. Sala Video: **Videomontagna tre**, programmazione a ciclo continuo; **Wetland birds** (Islanda) dal 12 al 18 giugno 1989, stesso orario del Museo.
MUSEO NAZIONALE DEL [illegible] ITALIANO (Palazzo Carignano, piazza Carlo Alberto): orario: [illegible] martedì a sabato ore 9-18 (continuato); domenica ore 9-12; lunedì chiuso
MUSEO DELLA MARIONETTA Teatro Gianduja (via S. Teresa 5, tel. 530.238): dal martedì al venerdì ore 9-13; sabato 9-13 - 15-18; domenica 10-13 e 15-18; lunedì riposo.
MUSEO DI [illegible] DON B[illegible] (viale [illegible] 37). Tutte le domeniche ore 14,30-18,30. Ingresso gratuito. Visita guidata da giovani [illegible]. Chiuso luglio e agosto.
[illegible] **ISTITUTI DI STORIA DELL'ENOLOGIA - PESSIONE di Chieri** (25 km da Torino - 18 sale): aperto tutti i giorni con orario 9-12 e 14-17,30.
MUSEO PIETRO MICCA (via Guicciardini 7): feriali: [illegible] 9-12; 13,30-18. Festivi: 9-14. Lu[illegible] chiuso. Prezzo L. 2000

LE MOSTRE DI [illegible] all'idea)

a cura di Maria Teresa Martinengo

Torino, al centro dell'Africa c'è perfino il gingembre

Alekos Panagulis +7

Dopo *L'onda lunga della libertà*, dedicata ai popoli oppressi, la commis[illegible] cultura della Circoscrizione 3, nell'ambito del programma *Quartie[illegible] 3 Estate*, propone alle 21 nella sala di [illegible] Ferrucci 65/a uno spettacolo «*consigliato a tutti coloro che amano la libertà individuale*». Il gruppo dei «+ Tiosto di stare a kasa» presenta *Apologie di Alekos Panagulis (performance di teatro metropolitano)*: la lotta di Panagulis viene ripercorsa attraverso le sue poesie e [illegible] atti processuali della sua condanna a morte. I «+ Tiosto di stare a kasa» confermano così l'interesse per l'impegno sociale e civile artistiche che sovente caratterizza la sua produzione. Ingresso libero.

1940-'41, cinema italiano +8

Mentre nella Sala Uno del Museo del Cinema, via Montebello 8, *prosegue* la rassegna Pasolini con *La ricotta* (episodio di *RoGoPaG*) e *Il Vangelo secondo Matteo* (15.30, 18,30 e 21,30) e in Sala Tre [illegible] roplica *Scanners* di David Cronenberg, la Sala Due ospita da oggi il cinema italiano degli anni 1940-'41. Curato dal Museo insieme all'Archivio Nazionale Cinematografico della Resistenza, la retrospettiva intende verificare come questi film, apparentemente «facili», costituiscano in realtà una preziosa testimonianza storica. Il programma: *Scarpe grosse* di Dino Falconi (16,15), *Dopo divorzieremo* (18,15), *Piccolo mondo antico* di Mario Soldati (20,15), *Addio giovinezza* di Ferdinando [illegible] Poggioli (22,15).

Puppa Leslie e Big Bwana +8

Secondo e ultimo giorno di *Zona Reggae* al Parco della Pellerina: oggi è di scena la musica giamaicana moderna. Il programma inizia alle 16 con due ore [illegible] novità discografiche. Dalle 18 alle 20, *dub session* con il gruppo *Kinky Dread & Big Bwana Band*. Il maxi gruppo torinese formato da dieci elementi proporrà [illegible] suo nu[illegible] repertorio (alle 21,30). Alle 22,30 il camerounense Puppa Leslie e i suoi Gens Jabbar (francesi) presentano [illegible] loro nuovo disco. Un salto al bar per un drink tropicale è d'obbligo: si può bere uno yogurt con miglio, o [illegible] gingembre analcoolico. [illegible] cuoco Philip Doss vi aspetta anche al ristorante orientale-africano. Infine, un salto all'esotica mostra-mercato [illegible] abbigliamento e cosmetica.

Portogallo e Senegal !!

Due gruppi in arrivo dal Portogallo e uno dal Senegal sono i protagonisti odierni di *Giugno in cascina* (che dalla cascina ha solo il nome), parte integrante [illegible] *A tutta birra folk*, al Palavela. Alle 21 esordisce la Companhia Danca Popular U.T.L., gruppo di studenti dell'Università Tecnica [illegible] Lisbona, ricercatori e studiosi delle danze e dei costumi tradizionali portoghesi. Loro conterranei sono i M.A.C., dell'isola di Madeira, che presentano il folclore della loro isola. I Kaadu Guy, nove elementi tra percussionisti e danzatori, provengono invece da Dakar e propongono ritmi e danze indigene di circa dodici etnie senegalesi. Uno spettacolo di fuoco, luce e colore con frequenti incursioni in platea!

Dialetto a Carmagnola !

Per chi ad ascoltare ritmi lontani è già andato o non ne vuole sapere, [illegible] Gruppo Teatro Carmagnola propone una serata di cadenze di casa. Nel cortile del palazzo comunale di Carmagnola, piazza Manzoni 16, va in scena *Che fortun-a colp gran-a*, commedia dialettale in tre atti di Alberto Rossini. Il folto gruppo di filodrammatici diretto da Michele Canavesio ha allestito, per questa estate, ben tre spettacoli di genere diverso. Questo, in piemontese, narra la vicenda di una coppia sposata in crisi, messa ancora più in crisi da un avvenimento inatteso. Sull'orlo della separazione, i coniugi vengono scossi dal loro torpore ed iniziano una reciproca riscoperta. Un originale «lieto fine», di questi tempi...

BALLANDO BALLANDO *Nuovi Ritrovi*

C'è anche l'Ibridsoundtrack che volete di più? Miss In Jeans? C'è pure lei

MISS MISS
Ultima selezione per *Ragazze In Jeans* alla discoteca sul colle della Maddalena questa sera dalle 22 in avanti. La selezione regionale è valevole per Miss Mondo ed [illegible] presentata da Franco Costa. Ingresso libero.
RITZ CLUB
Alla discoteca di via San Massimo angolo via Po, *Night Life* e musica dal vivo per ballare. Alle [illegible]
X-PRESS
Escaper from Noise alla discoteca di [illegible]cchi 28. In programma: *Ibridsoundtrack, acid* e *funky music*.
POLAROOID
Concerto blues nel ritrovo di piazza Statuto 16. Apertura prevista per le 22.
AZIMUT
In via Modena 55/A questa [illegible] Mauro Dosio presenta un'antologia di vecchi successi musicali targati Anni 50 e 60.
PORTES
Nel locale di via Montebello 21, *Black ist black, not blue or purple*, con il digei Roger Rama.
CIACOLÒN
Continua la serie dei concerti jazz [illegible] ristorante di viale 25 aprile 11 con il Dick Mazzanti Quartet. Mazzanti e i suoi attaccano [illegible] suonare alle 22.
HIROSHIMA
Nei locali del Mon Amour di via Belfiore 24, stasera invito alle danze *Do you wanna dance* con i digei Luca e Wayne.
[illegible] **SEVENTH STREET**
Concerto dei *Neodiva* alla birreria-ristorante di strada Settimo 154.
A TUTTABIRRA
Nei padiglinini del Palavela [illegible] nano Mancuso (alle 21) e alle 22,15 il senegalese Kaadu Guy.

Ella, osti e Raffaella. E c'è anche il cinema all'aperto dove si va per due mosche Classica: archi alla Serra, pianoforte a San Filippo e il maratoneta dell'organo E ancora: il sogno, il bisogno, la Lipu, sportidea, la reincarnazione e il salario

CINEMA ALL'APERTO
La mosca [illegible] di Chris Walas e a mezzanotte circa *La mosca* di David Cronenberg. Nel Cortile [illegible] Rettorato, alle 22, «La politica degli autori» propone *Domani accadrà* di Daniele Luchetti.
ELLA
Proseguono alle 21 al Teatro Juvarra le recite di *Ella* di Peter Achternbusch, regia di Richi Ferrero, con Valter Malosti. Prenotazioni, tel. 513705.
CIAO AMORE MIO
Al Teatro Massaia Borghiero, [illegible] Cardinal Massaia 104, replica del recital di Raffaella De Vita *Ciao amore mio*. Alle 21,15. Prenotazioni, tel. 257881.
LABORATORIO TEATRALE
Incominciano oggi alle 18, con la *ricerca-studio su testi classici di repertorio* degli allievi del secondo anno, i saggi di fine anno del Laboratorio Teatrale [illegible] Torino, via Carlo Alberto 12/A.
L'ULTIMA OSTERIA
Alle 21,15 al Teatro di Torino, piazza Massaua, [illegible] Teatro delle Dieci presenta *L'ultima osteria*, collage di testi di Giovanni Arpino. Ingresso lire 7.000.
MARATONA ORGANISTICA
Alla Chiesa di San Domenico, via San Domenico, ore 21, l'organista Mauro Pappagallo e il Gruppo Vocale «Secolo Decimosesto» diretto da Alessandro Ruo Rui propongono *L'ispirazione sacra di Mozart*.
IVREA-MUSICA
Alla Sala Congressi «La Serra», [illegible] Bolla, a Ivrea, concerto del Gruppo d'archi di Torino della Rai. Alle 21.
CARADONNA PIANISTA
Alla Chiesa [illegible] San Filippo, [illegible] 21,15, per la rassegna «Proposto d'ascolto», la pianista Katia Caradonna esegue pagine di Mozart, Schubert, Debussy.
INTERPRETAZIONE MUSICALE
Sono aperte fino al [illegible] giugno le iscrizioni ai Corsi di Interpretazione Musicale tenuti da Maria Benedetta Costantini (violino) e Carlo Amadesi (pianoforte) nel Comune di Val della Torre. Per informazioni scrivere a Corsi di Interpretazione Musicale, 2ª Edizione, Palazzo Comunale, 10040 Val della Torre.
POESIE [illegible] NINO COSTA
L'Associazione Culturale Artemisia presenta alle 21 presso la Cascina Giaione, via Guido Reni 114, un incontro con la poesia di Nino Costa letta e commentata dalla figlia.
SOGNO E BISOGNO
E' aperta fino al 29 giugno presso gli Antichi Chiostri, via Garibaldi 23, la mostra promossa da Arcc, Coop e Lega *306 fotografie sull'evoluzione dei consumi in Italia 1940-1986*. Dal lunedì al sabato ore 9-18.
OGGETTI 1789
E' in corso al Cassetto dalla Nonna [illegible] corso Regina Margherita 148 l'esposizione *C'era una volta [illegible] rivoluzione1*, selezione di oggetti dall'Ancien Régime all'Impero.
LIPU
Nella sede di via Bari 21, alle 21, incontro ravvicinato con *La savona*. A cura del giornalista-antropologo Alberto Salza.
REINCARNAZIONE
All'Istituto Logos [illegible] via Caserta 23, il presidente del gruppo torinese della Società Teosofica, Forcellini, parla su *Il meccanismo della reincarnazione visto dalla teosofia*. Alle 20,45.
SPORTIDEA
In via Dandolo 40/a, alle 16,30 bambini e ragazzi giocano sotto la guida degli animatori dell'Associazione. Alle 21, serata dedicata ai giochi da tavolo.
PER GLI ANZIANI
Si tiene alle 17,30 presso la Circoscrizione 5, via Stradella 192, [illegible] terzo incontro del corso promosso dal Servizio Emergenza Anziani (SEA) per volontari. Maria Paola Tripoli interviene su *Il S.E.A., un progetto pilota di pronto soccorso sociale*.
SALARIO
Alle 21 alla libreria Campus (in via Rattazzi 4) ci sarà un dibattito sul tema *«Salario [illegible] controllo operaio nell'esperienza torinese»*. Ne discutono Cesare Damiano, Fran[illegible] Ciafaloni, Gianni Perona e Vittorio Roser. Il dibattito prende spunto dal libro di Simonetta Orteggi *«Il prezzo del lavoro, Torino e l'industria italiana nel primo 900»*.

ARTE

Via Accademia Albertina 3 alla Galleria Accademia, una rassegna che riassume la lunga attività di Albino Galvano, considerato come pittore

Alla Saletta Rossa in corso Valdocco 2, una rassegna che s'impernia sulle opere di due incisori vicentini, Silvio Lacasella e Neri Pozza

Galleria Davico mostra dedicata a Maria Luigia Vigant. **Per Gastone Cecconello** edita una monografia «FlashArt» il numero di giugno

a cura di ***Angelo Mistrangelo***

GALLERIA ACCADEMIA

Ventitré opere raccontano il lungo cammino nell'arte di Galvano dal 1928 al 1943

Ventitré opere del periodo figurativo di Albino Galvano, dal 1928 al 1943, costituiscono il «corpus» della personale ordinata nelle sale della Galleria Accademia da Pietro [illegible], in via Accademia Albertina 3, con un testo di Pino Mantovani in catalogo. Frutto [illegible] una assidua e [illegible] stante ricerca queste tele consentono di ripercorrere un ben preciso periodo di questo pittore, scrittore, filosofo [illegible] critico d'arte, del suo essere presenza qualificata dell'ambiente culturale torinese con conferenze, scritti, saggi.

Allievo di Felice Casorati, insieme a Paola Lovi Montalcini, Lalla Romano, Riccardo Chicco, Galvano venne introdotto da Giulio Carlo Argan nello studio di Lionello Venturi che «mi incoraggiò nelle prime velleità critiche a volle accogliere sulla rivi[illegible] da lui diretta "L'Arte" un mio saggio». Da quel tempo [illegible] discorso di Galvano si è sempre mantenuto su un registro di assoluto rigore, di documento inconfutabile della propria visione della realtà quotidiana dalla quale ha attinto quel [illegible] di magia, di sospensione psicologica, di segnale figurale, che appartiene alle sue «tavole». E dai lavori esposti emergono composti nudi [illegible] donne, nature morte con frutta, paesaggi. Esponente del «MAC», con Carol Rama, Biglione, Parisot, Scroppo, l'artista ha portato avanti un risvolto pittorico legato alla città, a una sperimentazione di linee e colori e materie che si traduce in figure e poi [illegible] composizioni geometriche, in informali cadenze espressive, [illegible] nastri e fiori e ciottoli.

Albino Galvano, «Nudo», opera datata dal maestro [illegible] 1930

[illegible] — «Diana Trionfatrice», arte di Corte nel Piemonte del Seicento, Promotrice al Valentino / Horiki Katsutomi, Galleria Salzano, p. Carignano 2 / Enzo Esposito, Galleria Altair, c. Vitt. Emanuele 115.

ACQUI TERME — Piero Ruggeri, Bottega d'Arte, c. Roma 18.

GENOVA — A. Burri, R. Ciaccio, M. Staccioli, galleria La Polena, p. Cattaneo 29/3.

MILANO — Una linea [illegible] valori: da Carpi a Tallone, da Novello a Beltrame, Vitale, Rossi, Ciunni, Blasion, Galleria Ponte Rosso, v. Brera 2.

RIVOLI — Luciano Fabro, Castello [illegible] Rivoli (dal 27 giugno).

TREVISO — «Aligi Sassu - disegni inediti 1927-1987», Casa dei Carraresi, a cura di Italo Mussa.

VARESE — «Dieci artisti sovietici a Varese», Musei Civici di Villa Mirabello.

S. Lacasella, «Due grandi finestre»

[illegible] E

Silvio Lacasella e Neri Pozza vicentini maestri della grafica

Prosegue alla Saletta Rossa, in corso Valdocco 4, un programma imperniato [illegible] opere grafiche di sicuro valore e qualità.

Per questo appuntamento, che chiude [illegible] stagione, all'Associazione Culturale, sono stati scelti due incisori vicentini: Silvio Lacasella e Neri Pozza.

Presentati da Francesco Poli, questi autori hanno in comune, pur nella diversità dell'impianto compositivo, una decisiva capacità [illegible] risolvere l'immagine evocata con un clima di sospensione, di attesa, di sottili emozioni.

Scultore, scrittore ed anche editore, Neri Pozza, scomparso nel 1986, ha affidato alle sue acqueforti, di gusto morandiano, le vedute e le rovine di Vicenza, «bottega dal liutaio» e la lirica interpretazione degli «aquiloni» del 1958, in cui la trama dei segni si compone secondo un'armonia che lega le varie tessere che caratterizzano il tessuto della lastra.

Si tratta di una rappresentazione che l'incidenza della luce esalta nell'alternarsi dei pieni e dei vuoti, nella bellezza delle conchiglie o delle «Case sui Berici».

Di Lacasella, invece, si ammirano «fogli» altamente significativi che sanciscono, in queste pagine, l'interiore volontà di conferire una vita a un mondo dalle chiare ascendenze musicali: «Melanconia d'infinito, s'intende, "Sehnsucht" interpretata in chiave pessimistica di scacco esistenziale».

E in questo scacco si chiariscono i presupposti di una lezione che congiuba le linee di una figurazione nella quale l'orizzonte, lo spazio, [illegible] cielo appaiono definiti da una sorta di ferrea disposizione di queste strutture che rinnovano il fascino delle pale d'altare, di paesaggi in un ambiente, di cattedrali, dell'omaggio a Hokusai.

Ogni segno, ogni zona di colore, ogni rilettura della natura, viene trascritta secondo un aereo impianto e una lieve vibrazione [illegible] superfici.

ALLA «[illegible]»

Maria L. Vigant in una mostra antologica

I tempi della pittura di Maria Luigia Vigant sono quelli della ricerca, dell'esplorazione. Intorno all'immagine, dalle sensazioni che si fanno ricordo, memoria, emozione di rilievi collinari [illegible] di luci che «scoprono» un passo di danza o un gatto disceso nello spazio di un misterioso interno.

Sono le sue, delle raffigurazioni che formano il nucleo dell'antologica allestita alla Galleria Davico (in galleria Subalpina 30) [illegible] all'Unione Culturale «Franco Antonicelli» (in via Cesare Battisti 49).

Ritorna così, dopo un lungo silenzio, un dettato che comprende opere dal 1972 al 1989, che da una rappresentazione [illegible]ciamente realistica è passato all'espressionistica incidenza del colore di «Dove nasce un pensiero...» del 1988.

In particolare, nota Marco Rosci [illegible] catalogo, «l'animatissamento di segni-colore che proiettano queste immagini in un territorio linguistico del tutto originale fra sogno cromatico e vibrazione grafica, ... hanno una vitalità del tutto attuale, non rievocativa, [illegible] ripetitiva...». [illegible] in tale direzione emergono tele co[illegible] «Limite inaudito» e «Una volta e adesso», «Sentimenti segreti» e «Sul selciato della mia anima...». Il tutto prende consistenza mediante una elaborazione contraddistinta, anche, dalle inquietante «Bambino nel frigo n. 3», da «Sofà» e da la «Porta».

Maria L. Vigant: «Eva ripropone»

Per Cecconello [illegible] monografia Edizioni Parise

Per le edizioni Adriano Parise è stata realizzata una monografia sull'opera di Gastone Cecconello, nato a Vercelli nel 1942, dove ha seguito i corsi di disegno e pittura dell'Istituto di Belle Arti. Attraverso questo volume si individuano i diversi aspetti di una vicenda artistica che si snoda nel tempo.

Presente al Premio «Sanhilà», al Museo all'aperto di Maglione Canavese, a rassegne d'arte a Madrid, Vienna, New York, Zagabria, Cecconello ha raggiunto, nelle opere più recenti, una sintetica ed essenziale risoluzione della figura che appare libera da sovrastrutture, permeata dalla magia dell'esistere.

C'è il «FlashArt» [illegible] giugno ricco d'interventi

E' in edicola il numero di giugno della rivista «FlashArt» (L. 8000) dell'editore Giancarlo Politi di Milano. In questa pubblicazione, attenta alle esperienze dell'arte contemporanea, Giacinto Di Pietrantonio parla di Ettore Spalletti e Christoph Schenker [illegible] Gunther Forg, mentre Giulio Ciavoliello intervista Marco Moschini. Tra gli altri interventi si segnalano i servizi dedicato a Marco Vinicio, Michelangelo Pistoletto, Francesco Clemente, Pietro Fortuna. Completano il fascicolo le recensioni delle mostre in Italia e all'estero, e l'inser[illegible] «News» ricco di informazioni, notizie, le aste, le dichiarazioni dei critici e degli artisti.

[illegible]

Dylan, De Sio e Graziani trenta minuti «da stadio»

Tre indimenticabili concerti dal vivo vengono proposti dalla Avofilm nel cofanetto «Musica»: Bob Dylan, Teresa De Sio e Ivan Graziani offrono trenta minuti [illegible] grandi emozioni. Tenero e patetico è il grande Charlot nei panni del timido imbianchino del capolavoro «Eterno vagabondo». «Se passi da quelle parti, un consiglio: non fermarti», così dice Vincent Price nel suo horror «Il villaggio delle streghe» di Jeff Burr, e per i deboli di cuore si sconsiglia di vedere anche «Zombi 3» di Lucio Fulci.

Divertiamoci invece con «Il dubbio degli dei» di Paul Schneider, con Pamela Segall e John Glover, una divertente commedia interpretata da una ragazzina quattordicenne piuttosto vivace. Sylvester Stallone è il protagonista del film drammatico «Rebel» di Robert Allan Schnitzer, con Anthony Pace e Vickie Lancaster; Claude Brasseur e Jean Louis Trintignant ci coinvolgono in un poliziesco ad alta tensione: «Robus per un delitto» di Nicholas Ribowski.

Una pregevole serie documentaristica Avo viene proposta a tutti gli appassionati della natura. [illegible] tratta di quattro episodi della collana «Natural video» realizzati con grande amore [illegible] buona professionalità: «Chiara e i ladri di giraffe», «Korky il cinguro», «Machawi, il leopardo magico» e infine «Herman l'ippopotamo e l'elefantino Lisa».

Sullo stesso filone anche Capitol International Video con quattro appassionanti documentari scelti anche da Raiuno per Quark. Sono soggetti emozionanti prodotti da Felix Rodriguez de la Fuente [illegible] «L'uomo e la terra»: «Falco pellegrino operazione salvezza», «L'uomo e il lupo e pernice rossa», «Rapaci diurni e rapaci notturni» e «Le montagne di Cazorla», una stupenda zoomata sulle abitudini delle aquile reali, daini e mufloni. Per chi ama poi il grande spettacolo del circo [illegible] «Williams», [illegible] una bella kermesse di attrazioni internazionali visti sotto [illegible] tenda.

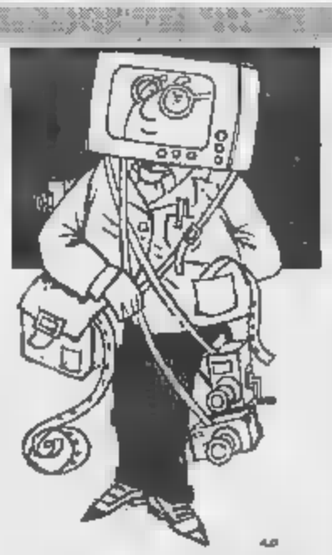

a cura di Angelo Arpino

Nell'ingrandimento il segreto per valorizzare la nitidezza

La pellicola Kodak Ektar, presentata per la prima volta alla passata photokina di Colonia nella sensibilità 25 e 1000 Iso, [illegible] oggi in famiglia con una nuova rapidità media di 125 Iso. Ci sono alcuni fotoamatori tradizionali che non [illegible] ancora a staccarsi dalla famosa VR, altri invece hanno già accettato la Gold. Il processo tecnologico comunque [illegible] sempre materiali sensibili più *dinamici* e soprattutto più versatili. E' appunto [illegible] gli ingrandi- enti che si può valorizzare al meglio la bontà della nitidezza e della grana fine.

I dati tecnici, segnalati dalla casa gialla americana per la nuova sensibilità 125 Iso, sono soprattutto rivolti alla sofisticata ed originale struttura degli strati, per l'uso di una nuova generazione della brevettata tecnologia Kodak, per emulsioni a grani tabulari (T-grain) o per l'utilizzo di brevettati copulanti-colore per il giallo e il magenta. Quindi il risultato ottenuto è il seguente: due strati di emulsione blu-sensibile (mentre la Ektar 25 [illegible] solo una) [illegible] un nuovo interstrato tra i due strati [illegible] emulsione verde-sensibile. Inoltre la 125, come le altre, utilizza sia copulanti-colore DIAR, emettitori di inibitori-sviluppo che si propagano [illegible] hanno azione interstrato per aumentare la saturazione colore, che copulanti-colore DIR emittenti inibitori-sviluppo, che rimangono nel loro strato di emulsione [illegible] offrire all'utilizzatore una più esposta acutanza.

L'Ila Kodak è stata presente [illegible] un attrezzato Photopress Center nel Foro Italico di Roma per assistere i fotogiornalisti accreditati ai Campionati Internazionali di Tennis. Anche in questa occasione il servizio [illegible] sviluppo e stampa è stato fornito gratuitamente, ivi compreso il «Welcome package Kodak».

1

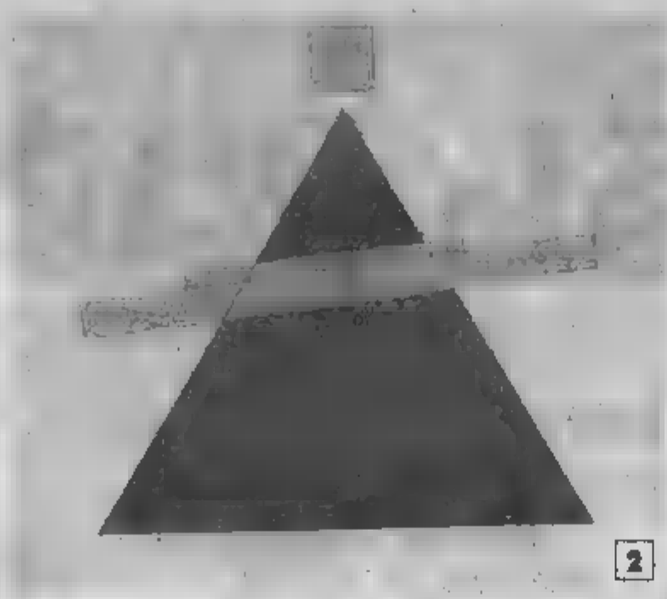
2

3

DA OGGI AL LINGOTTO

L'eccezionale rassegna comprende 260 opere, fra dipinti, sculture, scenografie

I fantastici sessant'anni di arte russa e sovietica

4

Stimolante, attraente, ricco di riscontri culturali e artistici l'incontro con l'«Arte Russa e Sovietica 1870-1930» rappresenta, a partire da oggi, un buon punto di riferimento nel quadro delle manifestazioni della stagione, insieme all'interessante rivisitazione dell'opera di Alessandro Antonelli alla Mole Antonelliana e «Diana trionfatrice», arte di corte nel Piemonte del Seicento, alla Promotrice delle Belle Arti di Valentino, sino alla personale di Fabro al Castello di Rivoli che si inaugurerà il 27 giugno. Una ricca anticipazione, nel quadro d'insieme, dell'estate artistica in città.

Certo è che questo appuntamento costituisce un'occasione da non perdere, una determinante ricognizione intorno alle ricerche che hanno caratterizzato sessant'anni di vita artistica, di rinnovamenti, di «aperture» verso gli aspetti più significativi delle avanguardie storiche.

Duecentosessanta tra dipinti, sculture, scenografie, bozzetti teatrali, conferiscono un ben preciso riscontro alla rassegna curata da Giovanni Carandente, con il contributo della Fiat e la collaborazione del Ministero della Cultura dell'Urss e Associazione Italia Urss.

Si tratta di una mostra di ampio respiro, senza dubbio più importante e completa di «Paris Moscou», allestita al Centro Beaubourg nel 1979.

Questo perchè musei di notevole rilevanza sovietici hanno permesso agli studiosi di accostarsi alle opere che da anni custodiscono.

Grazie a questo nuovo corso è stato possibile analizzare e rivalutare le «avanguardie dei primi decenni del secolo».

E, prosegue ancora Giulio Carlo Argan nell'introduzione del catalogo della Fabbri Editori, «in quell'aura piena di fermenti si formarono alcune grandi personalità, che subito cercarono un contatto diretto con la cultura dell'Occidente: Kandiskij, Chagall, Malevic...».

Accanto a queste personalità si snoda tutto un mondo di incontri, di aspettative, di risvolti legati alla nascita di «gruppi», di riviste, di associazioni che hanno come fine la diffusione del messaggio dell'arte: «Oggi, a più di settant'anni dalla Rivoluzione d'Ottobre, nessuno di quegli artisti è sopravvissuto e non sono più possibili testimonianze dirette.

Eppure il risveglio degli studi sulle avanguardie russe e sovietiche — suggerisce Giovanni Carandente — non ha fatto che aumentare costantemente su scala mondiale... Per l'appunto l'estensione storica che questa mostra per la prima volta cerca di documentare in un Paese europeo è stato l'oggetto di analisi approfondite che si sono svolte si può dire parallelamente in Unione Sovietica e in tutti i Paesi dell'Occidente, di qua e di là dell'Atlantico».

Una ricerca che in catalogo è contrassegnata dagli interventi di M. Burleigh-Motley, «Arte russa e sovietica: lo stato degli studi in Occidente», V. Lanjosin, «La Società degli artisti "Ambulanti"» e «Il mondo dell'arte», N. Misler e J. Bowlt, «Con gli occhi dell'Oriente. Il primitivismo e l'avanguardia russa», A. Lavrent'ev, «Noi portiamo una parola nuova in tutti i settori dell'arte» (Majakovskij).

E in tale angolazione si annoverano i testi di C. Tarantzi su «Il laboratorio del costruttivismo» (Le avanguardie artistiche dopo la Rivoluzione), Ju. Korolev: «Breve storia della Galleria Tret'jakov», V. Gusev, «Il Museo Russo di Leningrado», E. Basner «Le tendenze artistiche rappresentate nelle collezioni del Museo Russo» e di V. Gubin «Il Museo Teatrale Bachrusin».

Le testimonianze offrono, perciò, le immagini del «Trionfo di Marinetti a Milano e a Mosca», la sala suprematista di Malevic alla Mostra «0, 10» a Pietrogrado nel dicembre 1915, il ritratto di Ivan Morozov di Valentin Serov.

In questo contesto si sviluppa un itinerario, firmato da Renzo Piano, che pone l'accento i momenti contraddistinti dalla nascita, nel 1863, degli «Ambulanti», staccatisi dall'Accademia di Pietroburgo, e dalla formazione del Circolo Mamontov a Mosca nel 1890, mentre nel 19089 viene costituito il gruppo «Il Mondo dell'Arte» ad opera di Bakst e Benois scenografi, Stravinskij musicista, Fokin Coreografo, Nijinskij danzatore, Djagilev l'impresario dei «Ballets russes». Questo è stato — nota Argan — «il primo movimento artistico russo che abbia avuto, tra la fine del secolo scorso e la prima guerra mondiale, un raggio internazionale... ha rappresentato tutto l'arco del modernismo russo: come tale, ha avuto un'importanza assai rilevante nel processo di aggiornamento e di riforma della cultura russa».

Una cultura che trova una misura espressiva nel «Villaggio al chiaro di luna» di Levitan e nel «Ritratto di Eleonora Duse» del Repin, nei bozzetti per il teatro di Vasnezov e il «Ritratto di Sergej Pavlovic Dighilev, del Museo Russo di Leningrado, da Vrubel e Korovin, Ivanov con «La spiaggia» del 1905 ora al Museo Centrale della Rivoluzione a Mosca, e Graber.

Dai pittori ottocenteschi si passa agli artisti del «Circolo di Abramcevo», che si costituì intorno a Savva Mamontov, magnate dell'industria e scultore e drammaturgo, che coinvolse Polenov, lo scultore Antokol'skij, lo storico dell'arte Adrian Prachov. Il circolo organizzò mostre e spettacoli teatrali.

Nella mostra del 1899 figurano anche Dégas, Monet, Puvis de Chavannes, Carrière e Boldini, Whistler. Tra il 1905 e il 1914 si produssero in Russia tendenze artistiche come il «Primitivismo» che si trasformò in Raggismo e vide le sue preminenti personalità in Larionov e Natalia Goncarova, il Cubo-Futurismo e, poi, il «Suprematismo», il «Costruttivismo» contraddistinti dalle figure di Malevic e Tatlin.

La complessità degli intrecci, delle associazioni artistiche (Unione degli Artisti, «Rosa Azzurra», «Rosa Scarlatta», «Fante di quadri»). Nel parlare dei cubo-futuristi, Angelo Maria Ripellino ha scritto, parlando dei poeti, «per la ruvidità scagliosa del verso, per la sovrapposizione di opposti piani semantici, per la saldezza tangibile degli oggetti, che sembrano forare con spigoli aguzzi il tessuto verbale, le pagine di questi poeti derivano il meglio dalla nuova pittura».

La mostra rinnova, quindi, l'interesse per i costumi di «Petrushka» realizzati da Bunois, e l'opera «Gli artisti del "Mondo dell'arte" (1920) di Kustodiev, le composizioni di Kandinsky, provenienti da Leningrado, e il poetico universo pittorico di Chagall con «La finestra della dacia» e «l'Ebreo rosso» del 1915.

Si avvertono inoltre le cadenze di un dipingere segnato dal «Ritratto di Vladimir Tatlin» di Larionov, «Il ciclista» del 1913 della Goncarova a Altman, le figure nello spazio di Popova, il «Quadrato rosso» di Malevic del 1913, il «Nudo fondo rosso» di Tatlin e la «Testa costruttivista n. 2» di Gabo e Archipenko e Anton Pevsner.

In particolare Tatlin, «anticipando il Dada, Schwitters e il nostro Burri, usò materiali umili e grezzi la sua Russia, riuscendo a esprimerne l'aguzza asprezza in un linguaggio straordinariamente moderno» (Carandente).

E dalla nuova stagione nata dalle esperienze della scuola e sociatica, prese forma un'arte che oggi riscopriamo tra le strutture «operaie» del Lingotto, tra gli spazi di un'archeologia industriale che rinnova il fascino di colori e linee e impasti materici.

Angelo Mistrangelo

«Arte russa e sovietica 1870-1930». Sede: Lingotto. Periodo: 21 giugno - 10 ottobre. Orario: 10-22, escluso il lunedì. Biglietto ingresso: intero L. 8.000, ridotto L. 5000. Catalogo: Fabbri Editori. Curatore: Giovanni Carandente. Assessorato per la Cultura Città di Torino. Fiat. Ministero della Cultura dell'URSS. Associazione Italia-URSS.

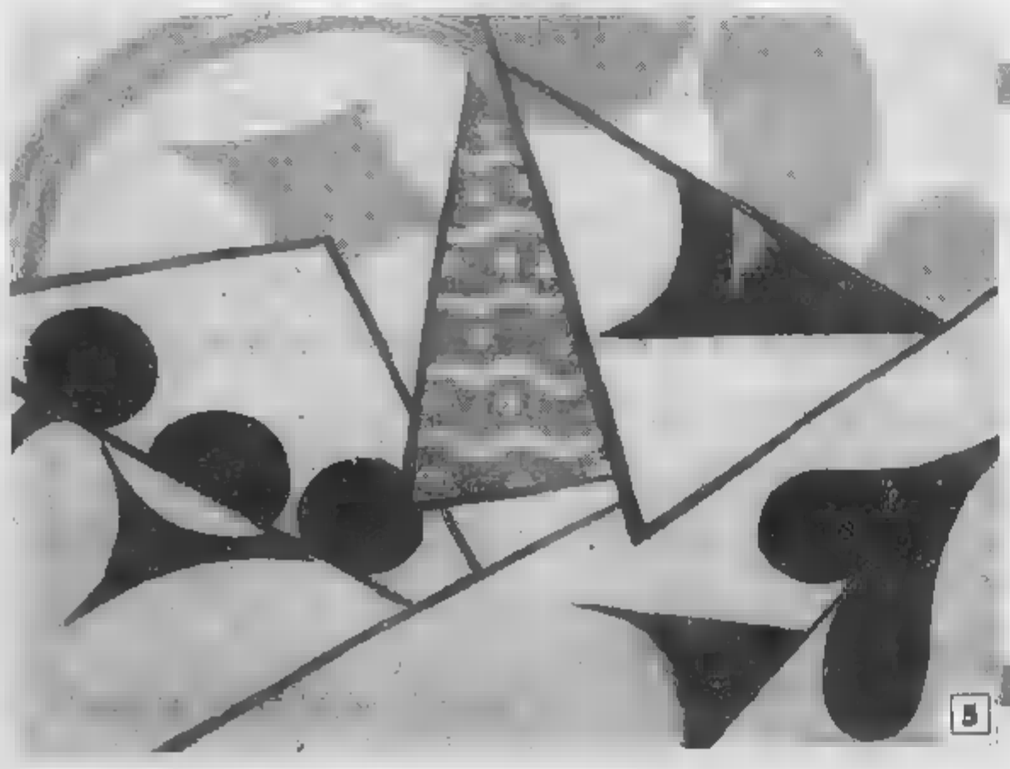
5

Nella foto 1, in alto a sinistra il prospetto per il monumento alla terza internazionale socialista, di Tatlin. Foto 2, Casnik, «Quadrato rosso». A destra in alto, foto numero 3, Valentin Serov: «Il granduca Paul Alecsandrovic». Foto 4, in centropagina: Kustodiev-Lupi: «La Stavrosia e i contadini», (bozzetto per costumi). Foto 5, in basso a sinistra, Rozanova: «I quattro assi». Foto 6, in basso a destra, Benois: «Teatro italiano».

6

IL RE DEL PANINO

Grande concorso a premi in collaborazione con

Pinot-Chardonnay CINZANO

STAMPASERA

Heinz

BAR PARTECIPANTI

BAR ACQUAMARINA	Corso Francia 282	Torino
BAR ACSP	C.so Trieste 21	Moncalieri
BAR ALEXANDER	Via Amendola 10	Torino
BAR AL MERENDERO	Via Chiesa della Salute 12	Torino
BAR CREMERIA BALENA ROSA	Via Giolitti 2	Grugliasco
BIANCO E ROSSO	Via Bolaingaro 21	Torino
BIASON	Via Capua, 6	Torino
BAR BILLY 84	Via Bologna 89	Torino
BAR BLU	Pzza Castello 99	Torino
BLUES	Via IV Marzo 7	Torino
BAR BRAMANTE	Pzza Caduti, 23	Alpignano
BAR BRUNCH	Via Lanzo 8	Torino
BAR BREAK	Corso A. de Gasperi 8	Torino
BAR CAPLIN	Via Nizza, 193	Torino
BAR CASA DEL CAFFÈ	Via Vibò 20/A	Torino
BAR CASA DEL CAFFE	C.so XI Febbraio 2/C	Torino
CAFF	Via Marcl	Torino
CAFFE BURGO	Via Mad. delle Rose	Torino
CAFFE COMME	Pzza Repubblica, 26	Torino
BAR CAFFE TORINO	Via Medici, 34	Bardonecchia
BAR CAFF. ASCOT	Via S. Tommaso, 22	
BAR CAFF. GIANCARLO	Via Vitt. Emanuele 69	Orbl
BAR CERNAIA	Via Cernaia 22	Torino
BAR CESARE AUGUSTO	Pzza C. Augusto 15	
BAR CHALLENGER	Via Madama Cristina, 75	
CREMERIA OVA	Via Castellamonte 14/A	Banchette d'Ivrea
CREMERIA	Pzza XXV Aprile 1	Carmagnola
BAR GIANDUIA	C.so U. , 399	Torino
BAR CREMERIA ITALIA	Pzza Caduti	Alpignano
BAR CREMERIA CARDUCCI	Via Nizza	Torino
BAR CREMERIA FEELING	Via A. Bianzzo 107	Torino
BAR CREMERIA GARDENIA	Via Nizza 62	Torino
BAR CREMERIA GIORSA	Via Isernia 3	
BAR CREMERIA MAXIMILLIAN	Via Madama Cristina,	Torino
CREMERIA TORRE	C.so Regio Parco 28	Torino
BAR COSSOLO	Via Gramsci, 1	Torino
BAR COSSOLO	Via Roma, 88	Torino
BAR COSSOLO	Via Garibaldi, 9	Torino
BAR COSTARICA	C.so Italano 2	Torino
BAR CRISTALLO	Via Monte di Pietà, 17	Torino
BAR CROCETTA	C.so Einaudi 25	Torino
BAR DEL COMUNE	Pzza , 4	Settimo Tor.
DEL PARCO	C.so Vitt. Emanuele II 14	Torino
BAR DEL SOLE	Pzza 4 Novembre 18	Susa
BAR DRY	Via Filadelfia, 270/B	Torino
BAR DU PARC	C.so R. Margherita	Torino
BAR DORA	Via Mazzini 56	Alpignano
BAR DORA	Via Roma 55	Collegno
BAR ELISA E PIERO	Pzza Vittorio 14	Torino
BAR ENOT. BIANCO	Via Borgone 13	Torino
BAR FABRY'S	Via XX Settembre 28	Torino
BAR FACCHIN E MAGRANA	C.so Montecucco, 22	Torino
BAR FEA	C.so Vittorio Emanuele, 96	Torino
FERRI	Via Nizza, 17	Torino
FIR GOD	Vl. Vittoria, 21	Torino
BAR FLORIDA	C.so U. Sovietico 403	
BAR FRANCO	Via Monginevro 41	Lizzo
BAR GATBU'S	Via Solari, 2	Torino
BAR GEMESI DI PIA	Via S. Ottavio, 23	Torino
BAR GORELLA	Via Lusni, 136	Torino
BAR ITALIA	Via Torino 145	Nichelino
BAR ITALIA	Via Chiesa della Salute 3	Torino
BAR IDEAL	Pzza Statuto 18	Torino
BAR LISSONA	Via Fili Carle, 2	Torino
BAR JUNIOR	Via Catanzaro	Torino
BAR JOLLY	Via Caselle 42	Borgaro
BAR FLORA	Pzza Vitt. Veneto 24	Torino
BAR GELATERIA SILVANO	Via Nizza 142	Torino
BAR GALLI	Via Giolitti	Torino
BAR HAPPYNESS	C.so Spezia 23	Torino
BAR HARRIS	Via Biglieri 15	Torino
BAR	Via Verdi,20	Torino
BAR LINUX	Via Giolonti 90	Torino
BAR LO SPUNTINO	C.so De Gasperi 40	Torino
MARY	Via Assunzion 40	Torino
BAR SARTORI	Via C. Bruno, 82	Torino
BAR MONTEGRAPPA	C.so Montegrappa 88	Torino
BAR PANNOTECA YPSO	Via Botticelli, 4	Torino
BAR PLATTI	C.so Vitt. Emanuele II 72	Torino
BAR RISTA	Via Lanzo	Torino
BAR RAGTIME	Via XX Settembre 74	Torino
BAR ROMA	Via Roma 324	Torino
BAR ROMA Di PIA	Pzza Solferino	Torino
BAR RONDO' VENEZIANO	C.so Italano, 75/D	Torino
BAR LA FENICE	Via Torino 58	Chivasso
BAR LA TESORIERA	C.so Francia	Torino
BAR LA VIGNA	Via Rieti 40	Torino
BAR MARI	Via Baretta 125	Torino
BAR MICHELE	Pzza Rivoli 7	Torino
BAR NAZIONALE	Via Cravera	Caselle
BAR NEW CARPO	Via S. Pietro	Ciriè
BAR NICOL	Via Garibaldi 28	Torino
BAR NUOVO TALMONE	Pzza C. Felice 80	Torino
BAR MOTTA	C.so Vitt. Emanuele II 92	Torino
BAR RUGGERI	Via Lancia 93	Torino
BAR PASTICC. BEATRICE	C.so Bramante 61	Torino
BAR PASTICC. QUERIO 1958	Via Cornua, 22	Torino
BAR OASIS	C.so M. Grappa 102	Torino
BAR OSTU	Via C. Colombo	Torino
BAR 3 M	C.so Francia 230	Collegno
BAR TOM	Lgo Cibrario 86	Torino
BAR TORR. MODERNA	Via C. D'Appello 2	Torino
BAR TORREFAZIONE MORSO	C.so Francia 308	Torino
BAR PASTICC. CAVALLERO	C.so Trapani 114	Torino
BAR PIA	Pzza Solferino 3	Torino
BAR PIGALLE	Via Passo Buole 58	Torino
BAR MATTEOTTI	C.so Vinzaglio	Torino
BAR HEMINGWAY	C.so Vitt. Emanuele II 100	Torino
QUICKLY	Pzza 12	Torino
RANDAZZO	Via XX Settembre, 16	Torino
BAR REALE	Via Vanchiglia,	
BAR RINO	Via Allenda, 10	Rivalta
BAR ROMA	C.so U. Sovietico 249	
BAR SALA GIOCHI PARTY	C.so S. Mariano 3	Torino
BAR SANDOKAN	C.so Italano 40	Torino
BAR SIBILLE	Pzza 4 Novembre, 17	Susa
BAR SOTTO I PORTICI	Pzza Umberto I, 5	Chieri
BAR SPORT	Via Cirio 28	Borgaro
BAR SPORT	Via Torino 25	Bussoleno
BAR SMILE	C.so Inghilterra	Susa
BAR PASTICC. POKER	Via Vitt. Emanuele 2	Ciriè
TIFFANY PUB	Pzza Martiri 1	Condove
VICTORY	Via Brandizzo, 59	Volpiano
BAR VITTORIO	C.so Vitt. Emanuele, 34	Torino
BAR WEST & SODA	Via Torino 217/A	
BAR ZANBON	C.so Re Umberto, 46	Torino
BAR ZUCCA	Via 249	Torino
BARRUCCIO	Pzza Palecapa	Torino
BARRUCCIO DEGLI ARTISTI	Via Martiri della Libertà, 72	S. Mauro Torinese
CAFFE BORGO PO	C.so Moncalieri, 27	
CAFFE CENTRALE	Nazionale, 13	
CAFFE DEL REGIO	Via Po 3	Torino
CAFFE DEL SOLE	Pzza 4 Novembre	Susa
CAFFE GHERSI	Via Trapoli 37	Torino
CAFFE LIGURE	Pzza Carlo Felice, 95	Torino
CAFFE MAGGIORA	Pzza CLN 245	Torino
CAFFE ARNAUD	Via Arnaud 4	Torre Pellice
CAFFE LONDRA	Via Arnaud 16	Torre
CAFFE' PEBOT	Via Accad. delle Scienze 2	Torino
CAFFE ROMA	Pzza Sforzini 5	Cavour
CAFFE STAZIONE	Pzza Zanolli 2	
CIT BAR NADIA	Pzza Repubblica, 26/15	Torino
COCKTAIL BAR ALICE	Pzza Statuto 7	
CORNER BAR	Via Pio D'Acaia, 33	
CREMERIA AZZURRA	C.so Bramante 71/73	
CREMERIA FLOWER	C.so Peschiera 308	Torino
DI FEDERICO	Via C. Alberto 75	Lanzi
CREMERIA FARENHEIT	Via Cavour 48	Alpignano
GARDEN BAR	C.so Moncalieri 6	Torino
GRAN BAR DISTRETTO	C.so U. Sovietica 91/C	
GRAN BAR	Pzza M. Liberté 5	Moncalieri
GRAN BAR (CREMERIA)	Viale De Amicis, 1	Lucerna S.Giov.
GRIFFY BAR	Via Buniva 41	Pinerolo
HARRY'S BAR	C.so Turati 40	
IV ATTO SELF-SERVICE	Via del Carmine 22	Torino
IL PANINO D.O.C.	Via Lagrange 10	Torino
JOHNNY BAR	C.so Vitt. Emanuele II 58	Torino
LA CASA DEL CAFFÈ	Via Persea, 74	
LA PIOLA D'IU AMIS	C.so Lecce 36	Torino
LERI CAFFE	C.so Vitt. Emanuele II	
LOVELY BAR	Via S. Massimo 2	Torino
MINI BAR	Via Cavour 3	
SNACK BAR	Via Bossolasco, 8	Torino
TAVE'S BAR	C.so U. Sovietica 173	Torino
TIFFANY BAR	Via Virginio 8	

Ecco il re del panino

Ha preso il via il 12 maggio scorso e si concluderà il 18 luglio un nuovo concorso basato su una formula all'insegna della ghiottoneria, una buona dose di simpatia quale «condimento». In lizza bar di Torino e provincia tra cui i lettori saranno chiamati a eleggere il «Re del Panino», e cioè la «casa madre» dei panini in assoluto più invitanti e appetibili.

Un concorso allegro, un invito tra amici cui è giusto augurare un cordiale crescendo e una diffusione il più possibile allargata. Lo merita senza dubbio il tema di indiscutibile «buon gusto» e lo anticipa la serie dei premi finali, suddivisi fra le due categorie rispettivamente riservate ai baristi e ai consumatori. Ai primi tre classificati l'omaggio di un viaggio comprensivo di pranzo in un ristorante di fama internazionale; a molti altri l'offerta di targhe di riconoscimento (per i bar) oppure di prodotti della Cinzano e della Heinz (per i loro clienti).

Il regolamento è estremamente semplice, l'elezione dei candidati prescelti di immediata realizzazione. Basta entrare nel bar preferito e deporre il tagliando pubblicato sul nostro giornale nell'apposita urna che è stata messa a disposizione di ciascuno dei «banconi» partecipanti.

Irresistibile test di base: le montagne di panini, tramezzini, crostoni e toast più o farciti che ogni giorno ci invitano al di là delle vetrinette d'offerta, delicatamente avvolti nella loro carta oppure esposti in un coloratissimo trionfo gastronomico.

L'ideale per uno spuntino, una sosta, una gratificazione. E per un concorso nato per augurare buon appetito e buona fortuna.

Regolamento del concorso "IL RE DEL PANINO"

STAMPASERA pubblica l'elenco dei bar di Torino e provincia che partecipano al concorso. Servendosi del tagliando pubblicato dal giornale, i lettori possono votare il bar che, a loro giudizio, prepara i panini più buoni. I tagliandi devono essere inseriti nelle urne collocate nei bar che partecipano al concorso, oppure inviati a: **"STAMPASERA - Il Re del Panino - via Marenco 32 - 10126 Torino"**
Tutti i tagliandi pervenuti entro il 18 luglio: 1) concorrono alla designazione dei dieci bar vincenti; 2) partecipano all'estrazione che premierà quindici lettori. I nomi dei vincitori saranno pubblicati su **STAMPASERA** del luglio.

MONTEPREMI *BAR*

1° Classificato: Un viaggio per due persone, comprensivo di un pranzo in un ristorante di fama internazionale, del valore di **L. 2.500.000.**
2° Classificato: Un viaggio per due persone, comprensivo di un pranzo in un ristorante di fama internazionale, del valore di **L. 2.000.000.**
3° Classificato: Un viaggio per due persone, comprensivo di un pranzo in un ristorante di fama internazionale, del valore di **L. 1.500.000.**
4°-10° Classificato: Una targa di riconoscimento offerta dall'Editrice La Stampa.

MONTEPREMI *LETTORI*

1°, 2° e 3° Classificato: stessi premi dei bar. ***4°-15° Classificato*** prodotti della **Cinzano** e della **Heinz** valore di **L. 100.000 cadauno.**

Il tagliando deve pervenire a STAMPASERA - **"IL RE DEL PANINO"** - via Marenco 32, 10126 Torino - essere inserito nell'urna collocata nei bar partecipanti, **entro il 18 luglio 1989**

IL RE DEL PANINO

NOME ..... COGNOME ..... ETÀ .....

PROFESSIONE ..... INDIRIZZO ..... C.A.P. .....

LOCALITÀ .....

NOME DEL BAR "RE DEL PANINO" .....

AUT. MIN. D. M. 4/7/88 DEL 5/7/88

NATURA ecologia & ambiente

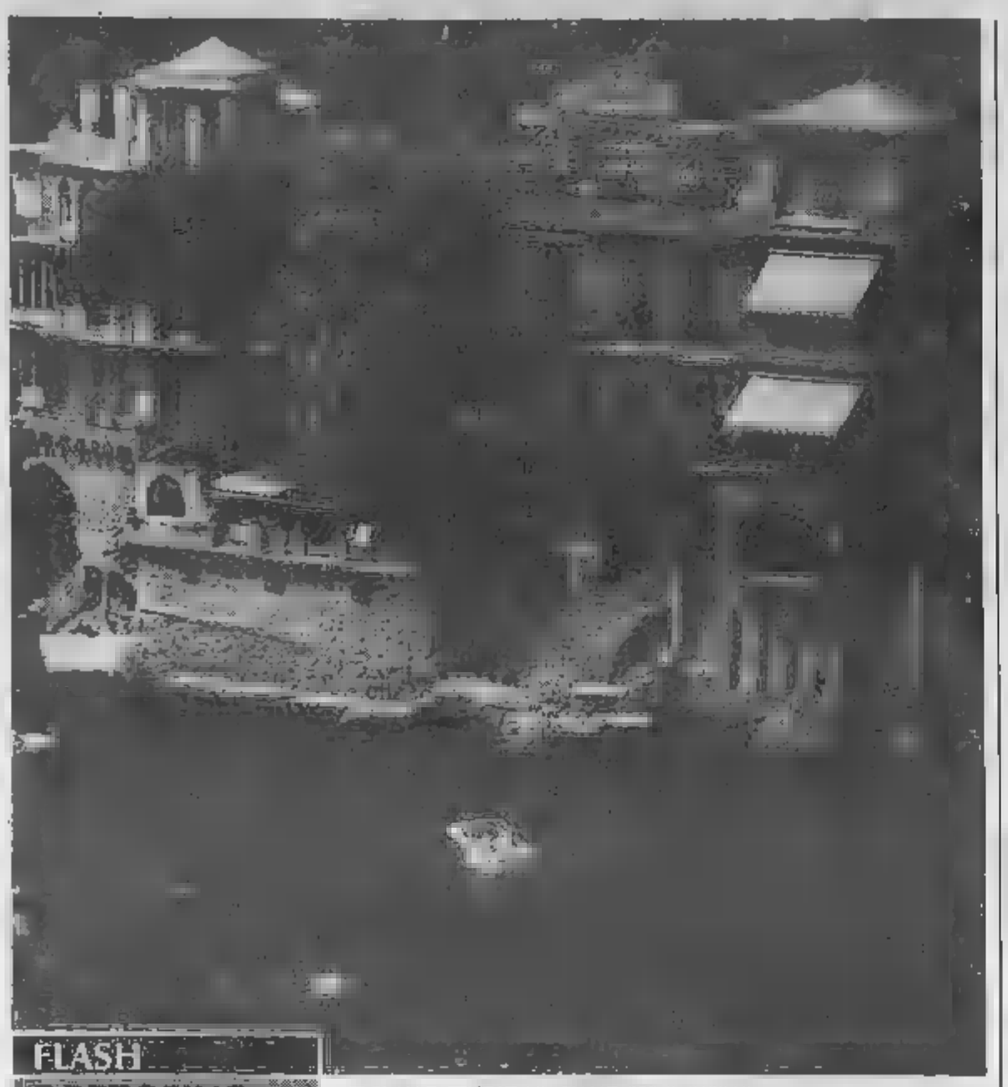

FLASH PORTOFINO DA SALVARE

■ E' ALLO STUDIO UN PIANO PER IL DISINQUINAMENTO DEL GOLFO DEL TIGULLIO E PER LA PIANA DI ALBENGA. A PORTOFINO SPERANO DI AVERE PRESTO UN MARE LIMPIDISSIMO COME NELLA TRADIZIONE

DUE PROGETTI IN STUDIO
per il disinquinamento del golfo del Tigullio e della piana di Albenga. Già in funzione 135 depuratori (25 sulla costa)

Liguria ottimista: il mare tornerà pulito!

GENOVA ■ Tempo di vacanze e anche di mare. E per i fedelissimi della Liguria — che nonostante i molti richiami esotici continua ad essere la meta preferita dei piemontesi — ci ■ buone notizie dal fronte del disinquinamento. Quando ■ completato ■ piano di risanamento approvato dalla Regione Liguria nel luglio dell'82 tutti gli scarichi esistenti dovranno essere trattati ■ depurati (costo previsto, mille miliardi). ■ piano, come spiegano i funzionari del Servizio Tutela Ambiente, ■ attualmente ad un terzo della ■ realizzazione ■ dovrebbe ■ aggiornato entro fine settembre.

In Liguria sono attualmente in funzione 135 depuratori, di cui 25 sulla costa. Prevalgono quelli cosiddetti «biologici». Nel golfo di La Spezia è stato installato un impianto-pilota per l'abbattimento di fosforo e ■to: «*E' l'unico punto del Mar Ligure dove esiste il pericolo reale di eutrofizzazione essendo un golfo chiuso e quindi con uno scarso ricambio*», precisano alla Regione Liguria.

Novità rilevanti anche per il disinquinamento del Golfo del Tigullio, uno dei più bei tratti costieri liguri, ■ per il risanamento della piana di Albenga, la più grande della regione, per individuare nuove fonti di approvvigionamento potabile. Entrambi i progetti — sempre proposti dalla Regione Liguria — sono ora in fa■ di studio grazie al finanziamento ■ un miliardo del ministero dell'Ambiente. L'indagine conoscitiva per analizzare lo «stato di fatto» e la fattibilità tecnico-economica del disinquinamento di queste due importanti realtà è stata affidata allo studio Gallo di Padova, che prevede di ultimarla entro marzo 1990.

Per il Golfo del Tigullio sono già stati raccolti dati generali (ad esempio, quelli relativi all'andamento della corrente, meteo e di temperatura del ■re); attualmente sono in ■■■ — come spiega l'ingegnere Tarabuio dello studio padovano — l'elaborazione dei dati fin qui raccolti e l'esecuzione di rilievi e analisi chimiche-microbiologiche a Portofino, Rapallo, Santa Margherita, Zoagli, Chiavari e Lavagna, con prelievi mensili in 176 punti. La rilevazione terrà conto di parametri quali, ad esempio, azoto totale, azoto ammoniacale, nitriti, nitrati, coliformi totali e fecali e clorofilla.

■na veduta di S■ Margherita vista dal suggestivo porto

Diverso l'intervento per la piana di Albenga, la più importante della regione per la floricoltura e l'orticoltura. In questo caso l'intervento dello studio Gallo ■ mirato alla protezione ■ ottimizzazione dell'utilizzo delle risorse idropotabili superficiali ■ sotterranee. Entro la primavera prossima sarà ultimata l'analisi ■■■ «stato di salute» delle ■■■ ■■ quifere, delle fonti del possibile inquinamento, delle modalità dell'attuale approvvigionamento idrico. Sarà poi individuata la necessità d'interventi per la protezione delle stesse falde, la realizzazione delle fonti di approvvigionamento che tengano conto delle possibilità d'alternanza ■ di complementarietà fra riforni■■■ento da falda e eventuale attingimento superficiale.

L'indagine su Albenga si articola in due fasi, come per il Golfo del Tigullio: la prima ■ conoscitiva, la seconda di fattibilità tecnico-economica. «*Ed è la prima volta che questo metodo — analizzare prima lo "stato di fatto" per poi progettare strutture idonee sulla base di dati oggettivi — coinvolge interventi a così ampio raggio*», precisa l'ingegnere Tarabuio, dello studio Gallo.

L'indagine sulla «piana» è minuziosa. Vengono effettuate ad esempio analisi della pluviometria, sulla consistenza delle falde e delle loro zone di alimentazione e anche ■■■ campagne di analisi chimiche, fisiche, batteriologiche e prove di portata in 5 pozzi esistenti con ■ prelievi all'anno per rilevare ph, temperatura, durezza, conducibilità, solfati, fitofarmaci, atrazina ,e metalli pesanti (cromo, piombo, zinco). Poi, le soluzioni.

■■■ Campana

TELEVISIONI

Il «verde» in poltrona per 7 giorni

VENERDI'. *Rai 2* ■■■ 24 film sentimental-ecologico: Lo scarifo scalzo, con Elvis Presley. *Rai 3* ore 17,30 Geo. *Quarta Rete* ■■■ 7 e 16 Avventure in fondo al mare. *Capodistria* ore 19 Campo base con Fogar.

SABATO. *Rai 3* ■■■ 11,05 Conoscere Alpe Adria; ore 20,30 Orizzonti lontani. Australia: Il grande deserto. *Italia* ■ ■■■ 23,20, film, Profezia: gli indiani di una foresta del Mayne lottano contro una cartiera. *Rete 4* ■■■ 13,30 Big Bang con Jas Gawronski; *Telesubalpina* ore 12,30 Agricoltura. *Telecapole* ore 13 Agricoltura.

DOMENICA. *Rai 1* ore 10 e 12,15 Linea verde. *Rai 2* ■■■ 12,30 Il meglio di più sani, più belli. *Italia 1* ore 11 Jonathan, Dimensione avventura. *Rete 4* ■■■ 8,30 Pianeta Big Bang. *Telemontecarlo* ■■■ 23,30 Pianeta Azzurro.

LUNEDI'. *Rai 3* ■■■ 17,30 Geo. *Quarta Rete* ore 7 e 16 In fondo al mare. *Videogruppo* ore 0,30 documentario: Uomini e Nazioni. *Capodistria* ■■■ 19 campo Base con Fogar.

OGGI. *Capodistria* ore 19 Campo Base, ■■■ Fogar. *Telecapole* ■■■ 13, Sesto Continente, *Telejolly* ore 16,45, Natura Selvaggia. *Quarta Rete* ore 7 e 16 Avventure in fondo al mare.

DOMANI. *Capodistria* ore 19 Campo base ■■■ Fogar. *Telejolly* ore 16,45 Natura Selvaggia. *Quarta Rete* ore 7 e 16 Avventure ■ fondo al mare.

GIOVEDI'. *Rai 2* ore 16,45 Animali del Solo. *Rai 3* ore 14,30 Il Mediterraneo; ore 17,30 Geo Reprint. *Rete 4* ore 23,30 film Viva la vita: fantapolitica contro le armi atomiche. *Telemontecarlo* ore 17,30 documentario: Natura Amica; ore 23,15 Pianeta ■■■. *Capodistria* ore 19 campo base con Fogar. *Telejolly* ore 16,30 Natura selvaggia.

Guardaparco, ma... «a tavolino»

Messo a punto un sofisticato modello di calcolo per individuare con il computer i luoghi più adatti ad accogliere gli stambecchi provenienti da altre aree

Con l'aiuto dell'informatica, anche il mestiere del guardaparco, l'ultimo dei «romantici», si farà a tavolino. Due ricercatori torinesi della facoltà di veterinaria, Luigi Meneguz ■ Luca Rossi, hanno infatti adottato un sofisticato modello di calcolo per individuare con ■ massima precisione i siti più adatti ad accogliere gli stambecchi provenienti da altre aree. Il modello, elaborato dal Csi e da Francesco Facini, dello studio Progetto Ambiente, ■ chiama Sole-Territorio, e mette in relazione l'irraggiamento solare, nelle sue varie componenti, alla conformazione del terreno (altezza, pendenza, orientamento). In questo modo, cioè solo in base al calcolo dell'energia luminosa ricevuta dal territorio, ■ possibile pianificarne l'uso sulla carta, ■■■ evidenti vantaggi in tempo e in denaro rispetto alle prove sul campo.

La popolazione attuale ■ stambecchi sulle Alpi ammonta a oltre 16 mila individui, tutti discendenti da quell'unico gruppo di 98 esemplari, che nel 1922 vivacchiavano dentro la Riserva ■■■ Gran Paradiso. Da allora questo caprone possente, capace ■ scendere un canalone rimbalzando tra due pareti pressoché verticali, ha riconquistato gran parte del suo antico areale. Ma ■■ potuto farlo solo grazie all'uomo e, nonostante tutto, il suo successo è precario: epidemie, bracconaggio, inverni inclementi, possono annullare in breve il lavoro di decenni. Inoltre i ricercatori sanno che, diversamente dal rustico muflone, sull'intraprendenza dello stambecco è meglio non contare troppo. La sua capacità di colonizzare ■■■ vi territori è infatti scarsa e per questo capita che vi siano zone sovrappopolate accanto ad altre dove l'animale ■ scomparso da secoli. Ci pensa però l'uomo a diffonderlo. Preleva degli ■■■ plari, per lo più giovani femmine gravide, e le libera in zone adatte. «*Ma quasi il 50 per cento delle reintroduzioni fallisce* — spiega Walter Peracino, direttore sanitario del Gran Paradiso, parco che con i suoi 4 mila capi ■ il maggior fornitore di questi ungulati in Europa —. *Inoltre un terzo dei nuclei attuali stenta ad affermarsi nei nuovi insediamenti*».

Il prezzo di queste operazioni è dunque molto alto per le esigue finanze dei parchi, anche ■■ la legge permette solo la cessione gratuita degli animali, o lo scambio. Ad esempio, ■■■ stambecco vale tre cervi o una linea, al borsino internazionale. Il problema più urgente è quello di limitare i tentativi infruttuosi. Come? Pianificando con la massima cura la scelta del nuovo territorio, in cui ■ essenziale la presenza di aree di svernamento adeguate alle necessità dello stambecco. Le migliori, secondo gli studiosi, sono le cenge d'alta quota, inaccessibili agli altri animali, che rimangono sgombre dalla neve e disponibili per il pascolo anche durante i mesi freddi. E per identificare con buona certezza se la zona da ripopolare ■ quella giusta c'era un solo modo: l'osservazione diretta, e questo proprio con le condizioni meteorologiche più avverse.

Gli zoologi sospettavano però che il nocciolo della questione fosse nel rapporto tra la radiazione solare ■ il modo in cui questa era captata dal suolo. In base alle sue caratteristiche. Per verificarlo, scelsero la valle dell'Orco, che ospita ■■■ colonia di stambecchi stabile e molto ben studiata, ■ compilarono delle mappe d'irraggiamento solare o ■ presenza degli ungulati per ciascun ■■■ dell'anno. Sovrapponendo a queste mappe, frutto di decenni di osservazioni ■■■ guardaparco, quella teorica disegnata col Sole-Territorio, trovarono che le aree di svernamento reali coincidevano con quelle i cui valori d'irraggiamento giornaliero erano molto elevati. In pratica, dei puntini sul territorio, e solo quelli. Il passo seguente ■ stato quello ■ eseguire un ripopolamento, nel parco dell'Argentera, solo in base ai dati teorici del «Solter». I risultati della reintroduzione sono stati così buoni da attirare l'attenzione di alcuni studiosi americani, che intendono applicare il modello alle loro immense riserve naturali.

Maurizio Menicucci

Con la tecnologia non saranno più necessarie le faticose esplorazioni?

L'Arcipelago Ambiente ci segnala...

■ Oggi, ore 21, sede Lipu, v. ■■■ 21: **Incontro ravvicinato con la savana**, a cura ■■ giornalista-antropologo Giuseppe Salza.

● Domenica 25, ore 7: **gita con il Wwf** in Valchiusella. Informa■■■ in sede, v. Livorno 18 A, tel. 486.434. Alle ■■ 7 in c.so Re Umberto angolo c.so Stati Uniti: gita con **Pro Natura al Lago Blu** di Pian della Verra, uno dei più caratteristici laghi alpini d'Europa. Pranzo al sacco, equipaggiamento da montagna, quota 22 mila. Iscrizioni in v. Pastrengo 20, tel. 512.789.

■ Lunedì 26 ore 21: Gruppo Fotografico ■■■ Natura-Lipu, biblioteca Lamarmora, c.so Ferrucci ■■■ serata dei soci per la proiezione di dispositivo di argome■■■ naturalistico.

● E' iniziato dal 27 maggio un **corso triennale di arboristeria e fitopratica**, organizza■■ ■■ Econatura, ■■ La Jolla University di S. Diego ■ ■■ Campus Europeo di Lugano. Lezioni durante il week-end: sabato dalle ore 8,30 alle 13 ■ dalle ■■ alle 19,30; domenica dalle ore 8,30 alle 13. Materie d'insegnamento: botanica, farmacologia e farmacognosia, tecnica delle preparazioni, fondamenti dell'arboristeria tradizionale. Sede in p.zza De Amicis 121 bis, tel. 636.022 e 632.433, presso l'Istituto Internazionale di Psicosomatica, a cui occorre rivolgersi per informazioni e iscrizioni.

LUCE ROSSA

Il pericolo si nasconde dietro l'angolo

Alpe di Devero e Alpe Veglia. **Pro Natura ha p■■■■■ alla Regione una d■■■ e al Pretore** alcuni esposti, contro il tentativo da parte dell'Enel, ■■■ l'eventuale acquiescenza degli amministratori pubblici, di costruire una strada e altre opere non previste nella zona, che ■ oltretutto parco regionale ■■ 1985.

■ Secondo il Gruppo Aziendale Uil, formato dai **lavoratori del Parco nazionale del ■■■ Paradiso**, «*l'assenza da ■■■ anni di un direttore aggrava lo stato di disagio dei dipendenti dell'ente, che operano su un territorio vasto e impervio*». Nel documento l'associazione critica duramente la gestione politica del parco ■ promuove uno stato di agitazione.

● In una lettera pubblicata sul proprio bollettino, **Pro Natura Torino si dichiara insoddisfatta** della presenza della Federazione nazionale sulle tematiche ambientali. Questo, rispetto ad altre associazioni e anche alla attività della stessa sezione torinese.

● Lega Ambiente di Chivasso ha presentato un **esposto al Pretore contro le■■■■■ sgradevoli della conceria Ferrero**, nei pressi del Po, già condannata anni fa per le stesse ragioni.

● Il ministero per l'Ambiente ha stanziato 200 milioni per un'indagine sulla presenza di amianto nell'aria di Casale, dove intanto le associazioni ambientaliste hanno raccolto 14 mila firme contro l'uso del minerale.

vivitorino

gialli

le offerte di lavoro

scacchi

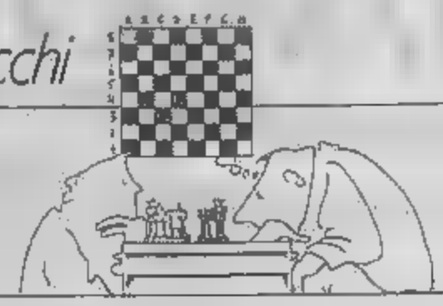

la gola

scuola & dopo

ippica

biblioteca piemontese

la ricetta

cronaca torino

si parla di

il lotto

pensioni

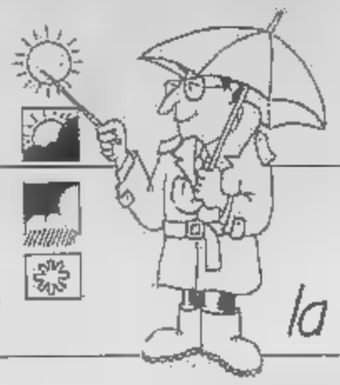

attualità

l'oroscopo

lo sport

natura & ecologia

che tempo fa

la casa verde

Quotidianamente tua.

assicurazioni

Mercoledì le Coppe trasmesse in

1386 (-2)

In ribasso

STAMPASERA

Cresce la rivolta negli

VIVITORINO

Avvenimenti e divertimenti

sopravvivenza, soccorso e baldoria

dal tramonto all'alba di domani

tarocchi

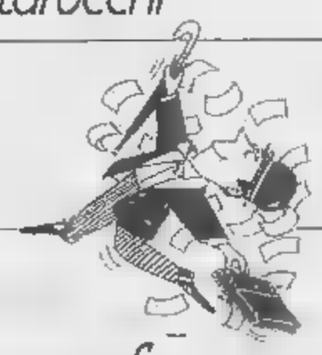

bridge

borsa e finanza

oroscopo dei cani

weekend

dottore che cosa ho?

arte

fotocinevideo

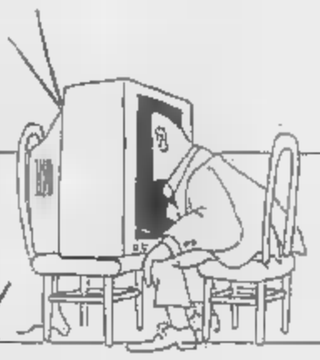

sesso sì sesso come

spettacoli & tv

consumatori

bazar

grafologia

francobolli

religioni

moda

le vetture dei dipendenti

Muller, il cannoniere del Torino sul cammino della speranza: a Lecce c'è bisogno dei suoi gol

L'ULTIMA [illegible]

Dopo le vittorie sul Como e sull'Inter è giustificata l'attesa del terzo prodigio. Aumentano le speranze dei tifosi per la drammatica partita di Lecce. La settimana della paura coinvolge anche Ascoli, Lazio, Verona e Pescara. Contro i veneti, la Juve ancora una volta arbitra della salvezza

Skoro, un finale pieno di impegno

La roulette russa è pronta per sei Il Toro può sfuggire al colpo decisivo

Con i gravissimi fatti di Firenze, il campionato ha riproposto in modo clamoroso il problema della violenza, che ha alla sua radice le responsabilità di tutte le componenti calcistiche

Si svegliano gli stranieri e il cuore granata torna a battere forte. Come ai bei tempi ruggenti. Benedetti granata, i loro pianti non possono finire neppure dopo il secondo successo consecutivo, [illegible] questa volta ai danni dei campioni d'Italia! Hanno ragioni da vendere. Per consolarli e per alimentare le loro giustissime speranze, ricordiamo che alla vigilia del primo match della riscossa contro il Como nessun tifoso, neppure il più ottimista, avrebbe osato puntare duecento lire bucate su quattro punti da ottenere contro la squadra di Pellegrini prima e, successivamente, contro quella di Trapattoni. Non esiste l'impossibile nel calcio ed è lecito credere nei miracoli.

Ad una soluzione del genere ha pensato subito Vatta, uomo di scorza dura, avaro di parole soltanto se le circostanze richiedono il silenzio. Quando apre bocca escono autentiche scudisciate. Nei giorni scorsi, il tecnico ha puntato l'indice su Cravero. Dal nostro giornale è partita una difesa nei confronti del libero, poichè se le cose si fossero messe a girare in modo negativo il pubblico avrebbe trovato un bel piatto d'argento sul quale versare torrenti di veleno. Sono arrivati i punti, la classifica apre più di uno squarcio alla speranza, è tornata la serenità nello spogliatoio torinista e si può tranquillamente sostenere che Vatta ha avuto ragione. L'ironia, di cui il calcio ha bisogno anche nei momenti drammatici e alla quale Vatta ricorre spesso, ha aperto [illegible] varco prezioso nel sistema nervoso di Cravero, liberandolo da ansie, consentendogli di tornare ad esprimersi ai livelli che gli competono. E la «gaiola» di Venaria, contro l'Inter, ci è segnalata fra i migliori. I metodi del nuovo tecnico sono risultati evidentemente utili al morale della truppa.

E' stato importante riscoprire il tandem di goleador stranieri (Skoro e Muller sono bravissimi, su questo concetto, che trascende il loro rendimento, non si possono nutrire dubbi), ma fondamentale è risultata la contemporanea presenza, vicino [illegible] giocatori, [illegible] dell'allenatore che del presidente Borsano. Vatta ha accoppiato le capacità e le intuizioni tecniche ad una facoltà di psicosintesi sorprendente. L'aver vissuto per anni sui campi del Filadelfia ed averne frequentato gli spogliatoi gli hanno consentito di « rivare ad alcune conclusioni senza sperpero di tempo, ridotto, al momento dalla sua investitura, al lumicino.

E non è casuale che Trapattoni, il miglior prodotto italiano destinato a trascorrere le proprie domeniche su una panchina, abbia rivolto un complimento al Torino con una frase molto eloquente: *«noi [illegible] alla frutta, loro hanno il serbatoio pieno di benzina»*. Evidentemente, anche sul piano fisico-atletico i granata erano in grado di fornire prestazioni superiori a di cui non avevano preso coscienza. Ed [illegible] un che un dettaglio del genere che deve indurre il Torino a sperare, ben al di là dei numeri della classifica. Il compito non è di certo agevole, poichè sull'altra sponda c'è un nemico che deve salvare la pelle e che ha due risultati su tre a disposizione.

Il successo del Torino sull'Inter e quello della Lazio sulla Sampdoria hanno allargato la zona rossa e la classifica ha un'architettura tale da non suggerire un fisiologico pareggio ad Ascoli e Lazio. Potrebbe non bastare per la permanenza in A. Il lettore sa che nel clima-retrocessione è coinvolto anche Verona, cui la Juventus, ligia al compito di serie professionista, non riserverà alcun favoritismo. Domenica [illegible] pubblico italiano potrà assistere ad una specie [illegible] *roulette* russa, i cui umori volubili potranno parlorire qualsiasi verdetto. E' un motivo ulteriore di conforto per il Torino, che fino [illegible] due settimane fa [illegible] immerso nella più cupa disperazione.

I fatti di Firenze. Ormai la violenza che uccide o ferisce in modo gravissimo è entrata a far parte degli eventi cronici della domenica. C'è il timore che la gente vi faccia l'abitudine. Finalmente, tutti i giornali cominciano a parlare [illegible] più di *«idioti»* ma di *«delinquenti assassini»*. I calciatori si ribellano e intendono proclamare un giorno di sciopero per protesta. Non basta, occorrono congiunzioni favorevoli che provengano da più direzioni: i giornalisti [illegible] smettano [illegible] loro fondi e fondini di ottusa marca municipale suggerita da un'altrettanto miope geopolitica, i calciatori non si abbandonino a scene di protesta provocatorie, i dirigenti plachino i loro isterismi che hanno lo scopo di giustificare una sconfitta, mentre ai tifosi si chiede di uscire dall'area dell'omertà e denuncino i teppisti che vivono al loro fianco.

Angelo Caroli

Ferri

Il presidente granata Bo[illegible]

LA SPEDIZIONE DEI CINQUEMILA SULLA VIA DELLA SPERANZA

Si scopre una storia infinita di amore granata che attraversa l'Italia da Torino a Lecce

L'operazione che dovrà portare all'invasione di Lecce è già cominciata. I tifosi del Torino si stanno mobilitando in vista dell'impegno decisivo. Sarà [illegible] processione infinita e di massiccio tono granata, un'autentica migrazione quella che tra sabato e domenica scenderà da un capo all'altro l'Italia per offrire alla squadra di Vatta tutto l'appoggio del quale avrà bisogno. Conquistare la salvezza all'ultima giornata era un obiettivo che qualche settimana [illegible] appariva impossibile [illegible] che ora [illegible] invece [illegible] portata di mano: previa un'altra prestazione generosissima e lucida, così com'è stata quella sfoggiata domenica contro l'Inter. La gente lo sa e vive il grande momento in maniera adeguata.

Il Coordinamento dei tifosi e la società di corsa Vittorio Ema- nuele sono i terminali di un intensissimo movimento di contatti che in queste [illegible] stanno interessando club di appassionati sparsi in tutta Italia, compagnie aeree e agenzie di viaggio. L'indaffaratissimo Ginetto Trabaldo, capo della tifoseria, spiega: *«A Lecce vogliamo esserci tutti. Difficile anticipare delle cifre ma credo che domenica saremo almeno in cinquemila, a urlare "Forza Toro"»*.

I dettagli operativi della massiccia trasferta si stanno concretizzando e Trabaldo non ha tregua. Spiega: *«Penso che dalla città e dal circondario si muoveranno in tremila mentre gli altri raggiungeranno [illegible] città pugliese dal Centro e dal Meridione. Torino sarà capolinea di un treno straordinario mentre si stanno organizzando anche dei voli charter. Numerosi anche quelli che viaggeranno con macchine private e con pullman. Ho appena ricevuto conferma che torpedoni partiranno da Bari, Foggia, Sannicandro, Grottaglie, Gioia del Colle, Barletta, dalla Calabria e da Viterbo. Naturalmente non mancheranno i tifosi marchigiani: da Pesaro e Tolentino, zone a forte influenza granata, sono annunciate partenze in massa»*.

La passione del tifoso, già ampiamente collaudata da vicende passate, è a prova di... retrocessione: la mobilitazione che si sta registrando, dunque, appartiene al novero delle [illegible] ampiamente ipotizzabili e lo si sapeva. Non altrettanto, ovviamente, è l'esito della decisiva contesa che si svolgerà in terra di Puglia. Rivedendo i suoi, oggi al «Filadelfia», Vatta [illegible] avrà bisogno di parlare troppo a lungo: scontato che chiederà loro di ripetere [illegible] prestazione di domenica, di battersi fino all'ultima stilla di energia per neutralizzare quel fantasma che tuttora si agita davanti [illegible] loro e di garantire un futuro sufficientemente nobile ai colori che rappresentano.

[illegible] arduo ora lo scoglio da superare domenica, forse lo sarà ancora di più l'ostacolo che il calendario [illegible] [illegible] programma tra soi giorni: l'avversario avrà caratteristiche tecniche più modeste rispetto ai campioni d'Italia, ma anche le tensioni saranno diverse e l'incontro si reggerà su motivazioni che sfioreranno l'esasperazione. Lustrigato dalle possenti e fruttuose offensive che i suoi hanno condotto ai danni dell'Inter, Vatta (e non potrebbe fare altrimenti) ha promesso una gara d'attacco osservando che magari in ritardo *«il Toro ha scoperto di saper anche attaccare e di poterlo fare con sufficiente spregiudicatezza»*. L'allenatore, però, sa che il Toro dovrà fare i conti con una serie di fattori e circostanze sfavorevoli che non sono totalmente identificabili nella forza del Lecce: le vicende della partita, ad esempio, metteranno a dura prova l'equilibrio nervoso dei granata ed è certo che, per aumentare le possibilità di centrare l'obiettivo, Cravero e i suoi compagni non dovranno perdere la testa neppure per un minuto.

Facile a dirsi ma forse [illegible] altrettanto a farsi, lo sappiamo: ma [illegible] «miracolo» dovrà essere compiuto, oltre che bravo il Toro avrà da dimostrarsi anche intelligente.

Piercarlo Alfonsetti

La colonna vincente:
1 [illegible] X 1 [illegible] X X 1 2 [illegible] 1 1 1

Hanno vinto:

Nel concorso n. 24 del 18-6-'89

I «12»	L. 3.430.000;
gli «11»	L. 135.000;
i «10»	L. 23.000.

Rivincita
Se non hai vinto, puoi sempre prenderti la Rivincita.
totip

Auto Sport
[illegible]
CHE LA AUTO [illegible]
N[illegible]
UNA MODA...
Speciale [illegible] Miglia [illegible]
Coppa d'Italia [illegible] velocità
Viaggio negli Stati Uniti
Rallye Alger-Le [illegible]
Club informa: le notizie
Compro-Vendo: gli annunci
ABBONAMENTO SPECIALE CLUB
11 numeri al prezzo di 7
da giugno per i soci di tutti i club

Donate!
Da una vita spezzata un'altra vita può risorgere
aido
TORINO
Sede Regionale
via P. Tommaso, 39
Tel. 650.31.61
dalle 14,30 alle 19.
[illegible] ITALIANA DONATORI [illegible]

Biglietti a prezzi stracciati per uno stadio tutto leccese

Mentre Mazzone «carica» la squadra, il presidente Jurlano chiama a raccolta i tifosi e annuncia «sconti» per una partita che è un vero e proprio spareggio-retrocessione

LECCE ● Sarà sicuramente la settimana più «lunga» della storia calcistica leccese, quella che i giallorossi si apprestano a vivere da oggi a domenica sera. La serie A, così faticosamente riconquistata al termine della passata stagione, rischia di andarsene in un finale di campionato che pone di fronte due squadre con gli stessi problemi.

L'allenatore Mazzone e il presidente Jurlano da oggi hanno iniziato a catechizzare i giocatori: domenica è in ballo ben più dei due punti. Se il tecnico deve badare a tenere unita la squadra (che probabilmente porterà in ritiro anticipato di qualche giorno rispetto al solito), al presidente Jurlano il compito di chiamare a raccolta i tifosi.

«Abbiamo abbassato i prezzi dello stadio — dice —, proprio per agevolare l'afflusso in massa del nostro pubblico. Voglio tutto lo stadio giallorosso che inciti dal primo all'ultimo minuto la squadra. Le dicevamo nei mesi scorsi che saremmo arrivati all'ultimo minuto dell'ultima giornata il paterno d'ansia per la salvezza, e così è. Siamo costretti a cercare domenica prossima i due punti, o quantomeno il pareggio, per ottenere la meritata salvezza. Nonostante il brillante girone di ritorno e l'ultimo risultato in trasferta ottenuto domenica a Bergamo, siamo tutti nel gruppo da cui solo due squadre dovranno staccarsi. Siamo destinati perciò ad un'altra domenica di sofferenza, ci siamo abituati. E vi dirò che eravamo già pronti psicologicamente: non ci eravamo mai illusi del contrario».

La partita con il Torino ha il sapore di un autentico spareggio e il Lecce vorrà perderlo, per non doversi poi ritrovare nella malaugurata ipotesi di uno spareggio successivo. *«Vogliamo chiudere il discorso domenica sera — aggiunge Jurlano —, per mobilitarci i tifosi. Devono capire che qui è in ballo qualcosa di più di una squadra di serie A, ma un certo riscatto di tutta la nostra provincia. Giocheremo contro una squadra che ha grandi tradizioni calcistiche, che rappresenta anche una città con notevoli valenze economiche e produttive, ma in campo andranno solo i giocatori e i nostri dovranno tranquilli e consapevoli delle loro capacità».*

Il portiere Terraneo con il compagno Miggiano

Jurlano ha così programmato i nuovi prezzi: tribuna centrale 80 mila, tribuna laterale mila, distinti 22 mila, tribuna Est 15 mila, curve 10 mila. Ora aspetta che la tifoseria risponda alla grande, nelle occasioni migliori.

Da parte sua l'allenatore Mazzone — che ieri ha ripreso gli allenamenti — dopo avere esaminato i risultati della giornata si augura che tutto proceda sul piano della lealtà, anche negli ultimi 90 minuti della stagione.

«Il nostro pareggio di Bergamo — afferma —, ha dimostrato che c'è ancora una squadra in forma e soprattutto in grado di contenere un avversario che non andava stuzzicato. Purtroppo abbiamo perso per infortunio dopo 13 minuti di gioco il nostro libero Righetti, che spero possa riprendersi in pieno per domenica prossima. Faremo di tutto per recuperarlo, perché Righetti è un giocatore molto importante nel nostro schieramento difensivo. Non averlo in campo in perfette condizioni significherà, indubbiamente, concedere un grosso vantaggio al Torino».

«Sono comunque soddisfatto della prova di Giorgio Enzo — aggiunge — perché il mediano rientrava dopo tre mesi di assenza per un infortunio al ginocchio e ha dimostrato di essere in buone condizioni, ma soprattutto ha giocato con il solito carattere. Quel carattere che dovrebbe essere d'esempio per tutti: domenica voglio a Lecce che giochi sbagliando pochissimo e interpretando la partita nel migliore dei modi. Avremo a disposizione anche Vanoli, che ha scontato la squalifica. Sarà quindi un Lecce che veramente vuole mantenere la serie A. Dopo aver sudato molto per mettere da parte punti, sarebbe una beffa atroce abbandonare tutto. Conto sulla squadra, ma anche sul pubblico: insieme possiamo raggiungere lo storico traguardo».

Salvatore Gentile

Aut. Min. D.M. 4/79285 del 19/4/89

STAMPASERA
Grp la Rinascente
la foto mascherata

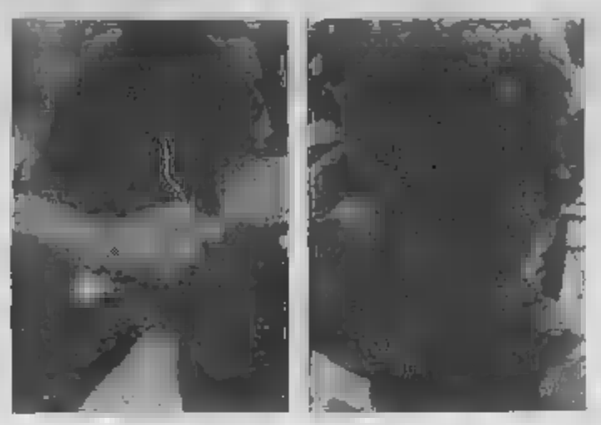

Tutti i giorni *Stampasera* pubblica nelle sue pagine sportive la foto di due calciatori. Oggi è il turno di centrocampista e di un difensore.

Il giovedì sera, nel corso della rubrica *«Palla al centro»* che va in onda alle ore 21,30 su Grp, sarà riproposta una delle foto pubblicate nei giorni che vanno dal venerdì precedente a quello della trasmissione. Ma questa volta l'immagine sarà coperta da una serie di .

Il concorrente, risolvendo un facile quiz, potrà rimuovere progressivamente i tasselli cercando di individuare il calciatore in maschera.

Al vincitore, che dovrà esibire la copia del giornale sul quale è stata pubblicata la foto in questione, andranno buoni acquisto per 1.200.000 lire da spendere alla Rinascente. A chi tenta ma non vince, un abbonamento a 24 numeri di *Stampasera*.

Prova d'appello per Sacha Tricella è pronto a partire

Zavarov, a meno di colpi di scena clamorosi, non sarà rispedito al mittente

Poteva essere una tranquilla passerella finale, con tanto di fazzoletti sventolati da parte di quei giocatori che dalla prossima settimana saranno ufficialmente sul mercato. Invece la partita con il Verona è trasformata all'improvviso in un'arroventata sfida per la retrocessione. La squadra di Bagnoli infatti ha assoluto bisogno di un punto almeno per non dover poi aspettare i risultati degli altri campi o affidare la sua salvezza alla complicatissima classifica avulsa, oppure agli spareggi.

Sarà comunque il momento dei saluti, anche se per ora un solo giocatore, Laudrup, è sicuro di accomiatarsi dopo quattro anni nella Juventus. Un addio annunciato da tempo, anche se proprio negli ultimi giorni pare ci sia stato un estremo tentativo da parte di Boniperti per convincere il giocatore a restare. Laudrup in effetti sta chiudendo la stagione in crescendo, ma non può accettare tardivi ripensamenti. Ieri sera è rientrato dalla Danimarca dove ha preso parte al torneo del centenario da grande protagonista e nella prossima ora avrà Boniperti un incontro chiarificatore. Sul suo futuro comunque ha idee chiare: *«Con la Juve ho chiuso. Volevano trattenermi dovevano farmelo sapere prima. Ora è troppo tardi»*.

Boniperti avrebbe voluto rimpiazzarlo con altro danese che va per la maggiore, ma i tentativi di portare l'attaccante Povlsen a Torino sono naufragati. Il giocatore ha dato spettacolo nelle due partite disputate contro Svezia e Brasile, impressionando Governato, osservatore della Juventus a Copenaghen. Ma è stato lo stesso Governato a spiegare che il Colonia, attuale squadra del giocatore, non intende trattarne la cessione. Quindi se la Juve vuole risolvere, come sembra, il problema dell'attacco con uno straniero, deve rivolgere le attenzioni verso altri nomi, oppure tra i giocatori che già militano nel campionato italiano.

A questo proposito resta sempre attuale la candidatura Diaz e non è da accantonare neppure quella di Casagrande. Quest'ultimo però potrebbe arrivare a Torino solo nel caso che Muller, lasciasse il grana per trasferirsi a Firenze. Ipotesi difficile da realizzare, visto che il presidente del Torino Borsano non sembra intenzionato a privarsi del fuoriclasse in nessun caso. Da non escludere neppure un interessamento per l'argentino Dertycia, attaccante che da tempo la Juventus segue con attenzione, anche Boniperti non ha mai fatto follia per i sudamericani.

Quindi massima attenzione a che offre la vecchia Europa, anche se le varie piste che la Juve ha cercato di battere finora si sono rivelate impraticabili. Quello tedesco su tutte, visto che tra Hassler, Moeller e Reuter neppure uno lascerà la Germania già dalla prossima stagione. Solo Moeller ha buone probabilità di trasferirsi a Torino, ma dopo i mondiali. Quest'anno scorso quindi tutto sembra avvolto dal mistero più fitto, il destino di Barros e Zavarov, che nonostante tutto il gran baccano di questi giorni, dovrebbero restare. Sacha continua a deludere, ma secondo la Juventus merita una prova d'appello.

Anche sul mercato italiano la Juve si muove per ora tra qualche certezza e molte perplessità. Se da una parte Casiraghi, Dario Bonetti e Fortunato sono tre acquisti sicuri, dall'altra restano in piedi molte trattative per acquisti e cessioni, alcune di primissimo piano. Per domani per esempio è previsto un incontro tra Boniperti ed il presidente del Genoa Spinelli. I due dirigenti non dovrebbero occuparsi del trasferimento di Zavarov a Genova, ma piuttosto di quello di Eranio a Torino. Il centrocampista, che anche domenica ha furoreggiato segnando pure il gol della vittoria genoana sul Barletta, già lo anno sembrava sul punto di trasferirsi alla Juve. E questa potrebbe essere davvero la volta buona.

Infine Boniperti dovrà risolvere il questione Tricella. In settimana ci sarà un incontro decisivo. Il «libero» sembra perso l'ottimismo di qualche tempo fa ed ora non è più sicuro di rimanere. Ad amico che aveva una cena sulla sua riconferma ha confidato: *«Mi che ti toccherà pagare»*.

Fabio Vergnano

Ergovis: la scienza al servizio dello sport

ANCHE LE VITAMINE CONTANO NELLO SPORT.

Non solo i sali minerali e gli zuccheri ma anche le vitamine B1, B6 e C sono importanti nei reintegratori energetici.

Tutti che ami lo sport sai quanto sia importante impostare la tua attività in modo sistematico. Ergovis è un sistema che ti assicura tutte le energie che ti occorrono, anche per sforzi prolungati. Prima, durante e dopo lo sforzo. Ergovis è una miscela di sali minerali, zuccheri e vitamine disponibile in tavolette e bustine.

UN SISTEMA COMPLETO PRIMA, DURANTE E DOPO.

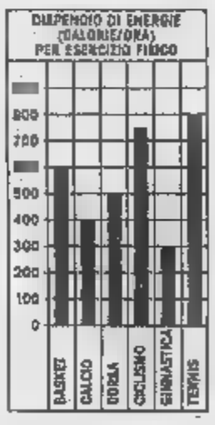

Prima della gara, Ergovis tavolette è l'integratore energetico che ti dà la necessaria energia, riducendo lo stato di affaticamento. Durante e dopo lo sforzo, Ergovis buste, in un bicchiere d'acqua, reintegra i sali minerali persi con la sudorazione, svolge un'efficace azione dissetante e fornisce energia minuto per minuto. Con Ergovis è possibile affrontare, con l'adeguato allenamento, anche lo sforzo più prolratto, che l'attività fisica trasformi in inutile fatica.

UNA FORMULAZIONE CHE TI DA' LE VITAMINE.

FABBISOGNI VITAMINICI NELLO SPORTIVO
(integrazioni del fabbisogni vitaminici giornalieri nell'adulto sedentario e nell'atleta che segue una dieta di 3500-5000 Kcal)

VITAMINE IDROSOLUBILI		
B_1	1,5 mg	mg
B_6	4 mg	15/30 mg
C	75/100 mg	mg

Grazie ad una formulazione studiata secondo criteri strettamente scientifici, Ergovis non si limita a reintegrare i sali persi con la sudorazione ma garantisce anche un adeguato apporto di vitamine. Infatti contiene alcune vitamine del gruppo B e la vitamina C: le vitamine B_1 e B_6 facilitano il metabolismo degli zuccheri, utili per ottenere la necessaria "ricarica" di energia, e la vitamina C migliora l'utilizzazione dell'ossigeno, elemento fondamentale nella pratica sportiva.

ADOTTATO DA GRANDI SQUADRE DI CALCIO.

Testimoni dell'efficacia di questo prodotto, ogni domenica molte grandi squadre di calcio scendono in campo con Ergovis. Se anche tu nello sport ami l'improvvisazione, scegli il sistema Ergovis per impostare meglio le tue prestazioni in qualsiasi disciplina.

IN BUSTINE E TAVOLETTE.

ERGOVIS
IL REINTEGRATORE SALINO-ENERGETICO
A BASE DI SALI MINERALI, ZUCCHERI E VITAMINE.
IN FARMACIA.

AUTORIZZAZIONE DEL MINISTERO DELLA SANITÀ N. 706/5182 E N. 706/5210

Lendl, McEnroe e nonno Connors decisi a fermare i «baby» rampanti

Fra pochi giorni scatta il torneo di Wimbledon: il cecoslovacco d'America, che si è imposto per la prima volta sull'erba vincendo il «Queen's», sarà uno dei grandi favoriti

Ci sono voluti 78 tornei del Grand Prix vinti su tutte le superfici (terra, cemento, supreme) prima che Ivan Lendl, n. 1 della classifica mondiale, riuscisse ad aggiudicarsi un torneo sull'erba. Ma domenica vi è riuscito, sia pure a fatica e contro un avversario di primo piano come il sudafricano Christo Van Rensburg, solo n. 35 nella classifica mondiale Atp.

E' successo al torneo del Queen's di Londra, l'anteprima di Wimbledon, nel club più aristocratico della città: un torneo che può benissimo venir considerato il secondo per importanza fra le prove che si svolgono oggi sull'erba, visto che l'Australia si è convertita al cemento.

La prima affermazione di Lendl sull'erba può costituire un ottimo viatico per il cecoslovacco d'America che potrà affrontare Wimbledon senza più doverlo considerare difficile tabù da abbattere. E dire che l'unico precedente risultato positivo sull'erba, Ivan Lendl lo conseguì proprio a Wimbledon quando diciottenne si era aggiudicato la prova riservata agli juniores nel 1978. Dopo quella vittoria l'erba risultata sempre indigesta a Lendl, battuto nella finale degli Open d'Australia del 1983 dallo svedese Mats Wilander (6-1, 6-4, 6-4) e nelle finali di Wimbledon 1986 dal tedesco Boris Becker (6-4, 6-3, 7-5) e dall'australiano Pat Cash (7-6, 6-2, 7-5).

Se Lendl in vista di Wimbledon e dopo la delusione parigina ha scelto l'impegno ufficiale del Queen's per raggiungere la migliore condizione sull'erba. McEnroe e Connors hanno preferito il torneo esibizione di Edimburgo. La finale fra i due campioni americani è stata risolta da due tie-break dopo un match senza che nessuno dei due rivali abbia mai perso il proprio servizio.

Jimmy Connors, un «vecchio» che non si arrende ancora

Un incontro molto combattuto in cui «Mac», a dimostrazione della sua carica e del suo agonismo, ha dato vita alle solite intemperanze che gli sono valse un ammonimento per lancio della racchetta e penalty-point per insulti al giudice di linea e all'arbitro.

Dopo il successo McEnroe è apparso molto fiducioso ed ottimista: *«E' molto bello avere la coscienza di avere qualche possibilità di vittoria. Erano diversi anni che non avevo più questa sensazione. Io credo che prossimamente riuscirò a realizzare un grande risultato. Il mio gioco è oggi molto più solido di quanto non lo fosse lo scorso Sono in ottime condizioni di forma sia fisica che morale. Per battermi bisognerà giocare un grandissimo match»*.

Lendl, McEnroe e Connors, tre campioni non più giovanissimi in lizza per il trono di Wimbledon contro i giovani rampanti che hanno dominato Roland Garros, ma anche in campo femminile c'è una giocatrice che non vuole arrendersi. E' Martina Navratilova, che si sta allenando a fondo i consigli della grande Billie Jean King che per assisterla meglio a quarantacinque anni è dimagrita più di venti chili ed ha ripreso a giocare in doppio. Lezioni valide, quelle di Billie Jean King, perché Martina ha vinto il torneo Birmingham battendo la più giovane Zina Garrison. Una rivale in più per Steffi Graf che deve vendicare lo smacco di Parigi.

Rino Cacioppo

Dopo aver vinto 78 volte nel Grand Prix, Lendl si è imposto anche sull'erba

GRANDE TENNIS AL CRAL «LA STAMPA»

Vittorie di Stefania Indemini, Rolando e Conte nei tre trofei più prestigiosi

Sono del Monviso le racchette con più oro

Con 608 partecipanti, la 29ª edizione della ormai classica manifestazione passerà alla storia per il record di iscritti. Durando e Motta primi nel doppio, Acciari nel singolo «veterani»

Ivano Rolando in azione: è lui il vincitore del singolare «classificati»

Stefania Indemini premiata ieri sera da Cataparo, responsabile della sezione tennis al Cral «La Stampa»

Il Circolo Monviso è in festa. Stefania Indemini, Ivano Rolando e Massimiliano Conte hanno fatto l'*en plein* nei tre trofei più prestigiosi della 29ª «Racchetta d'oro». I primi due sono ancora minorenni (la Indemini compirà 16 anni a settembre, Rolando ne ha 17), perciò la soddisfazione di Maurizio Bonelli ed Elio Aimo, responsabili del circolo di Grugliasco, è ancora maggiore.

Stefania Indemini, viso gentile, un gioco che deve diventare più «cattivo» se la ragazza vuole raggiungere risultati più importanti, aveva aperto domenica pomeriggio la serie dei trionfi monvisini schiantando Luisa Canciani con un eloquente 6/1, 6/0.

Massimiliano Conte ha raccolto il testimone vincendo la più ardua sfida Antonio Zamparulli nella finale del torneo per non classificati: 6/1 nel primo set e poi vittoria al *tie-break* (7/1) nel secondo stroncando sul nascere un tentativo di rimonta dell'avversario, abituato quest'anno alle vittorie nel circuito del «Master Cup Csain».

Ivano Rolando è entrato in scena nell'ultima finale dei singolari: si è trovato di fronte Pier Antonio Traldo, ventunenne del Country Club Cuneo, studente Isef a Torino, con un precedente negativo: la sconfitta nella finale della «Racchetta d'argento» vinta Traldo nello scorso febbraio al circolo Fioccardo di Torino. I primi giochi hanno dato l'impressione di un facile bis del cuneese, che è portato sul 3/0. Ma l'orgogliosa rimonta del mancino Rolando si è fatta attendere e l'incontro si è deciso in due appassionanti *tie-break*. Per il diciassettenne monvisino, in possesso di un diritto abbastanza profondo ancora carente nel servizio, è il primo successo di prestigio.

C'era un quarto singolare in programma, quello della categoria veterani: ha vinto Pasquino Acciari in due set (6/1 6/1) contro Napoleone, forse un po' stanco per essere rientrato precipitosamente da un soggiorno di vacanza ad Ischia, pur di non mancare all'appuntamento con la «Racchetta d'oro».

Antonio Durando-Stefano Motta nella categoria C+NC maschile ed i veterani Cavallito-Lamboglia hanno infine vinto i due tornei di doppio contemplati dal programma della 29ª «Racchetta d'oro», un'edizione che passa agli archivi con il record delle iscrizioni (608).

Renato Botto

GIOV[illegible]

E' la Sanmartinese la squadra regina

Le novaresi, vittoriose nel campionato provinciale e promosse in serie D, si sono qualificate per la finale nazionale «Under 15». Anche per l'Acqui appuntamento con la finale-scudetto

Campionesse piemontesi Under 14 e 15, vittoriose nel campionato provinciale di prima divisione e promosse alla serie D regionale ora meritatamente qualificate alla finale nazionale Under 15: le terribili ragazzine della Sanmartinese Novara allenate da Stefano Colombo stanno conquistando con uno strepitoso finale di stagione il titolo di squadra «regina» del volley giovanile regionale.

La regista Simona Adiletta, la centrale Alessia Torri, la schiacciatrice trone Clementoni e le loro brave compagne hanno messo a segno l'impresa più rilevante regalando domenica al club novarese la prima finale-scudetto della sua storia.

Dopo aver dominato le fasi provinciale e regionale, la Sanmartinese-baby ha fatto fuori nelle sfide dirette interregionali il quotato Mopak Lodi e l'ostico Savona.

Ora, per la società presieduta dal dott. Giangiuseppe Corbetta, si schiudono esaltanti prospettive tricolori: un piazzamento sul podio nella finalissima a sei in programma a Senigallia dal 7 al 9 luglio pare ampiamente alla portata delle imbattute giocatrici novaresi.

Un posto fra le «big» d'Italia se l'è guadagnato anche il team Under 15 maschile dell'Acqui.

I giovanissimi termali allenati da Sergio Ravera hanno eliminato a fatica i veneti del Cona e hanno poi offerto il meglio del loro repertorio nei due difficilissimi incontri con il Gonzaga Milano, club fra i più blasonati a livello nazionale.

Vittoriosi col punteggio di 2-1 in trasferta, Petterini e compagni sono superati domenica scorsa sul campo amico infliggendo ai lombardi un pesantissimo 2-0.

Anche per l'Acqui l'appuntamento con la finale-scudetto è fissato per il secondo weekend di luglio: fra le rivali da battere figurano grandi potenze del calibro di Città di Castello e Falconara.

Il secondo turno interregionale è stato invece fatale alle altre tre squadre piemontesi che sono rimaste in lizza nei campionati giovanili. Nel torneo Under 16, i ragazzi del Boves e le ragazze dell'Alba hanno trovato sulla loro strada un ostacolo insormontabile nel Sumirago varesino.

Sfortunatissima è stata la prova delle Under 15 della Dim Cafasse, eliminata dalle trentine del Torrefranca per quattro soli punti di scarto (18-31 il punteggio dell'andata, 30-21 quello del ritorno).

«Purtroppo abbiamo dovuto rinunciare alla mancina Elena Giacomotti, colpita da morbillo — dice rammarico il tecnico Bruno Bili —. *Con le sue schiacciate la finale non ci sarebbe sfuggita»*.

Roberto Condio

E

Vince Buzzi col suo «Cesa» ma il marito di Carolina balza in testa alla classifica

Fabio Buzzi, sul suo «Cesa 1882», ha vinto a Montecarlo e poi ha fatto il primo bis stagionale a Porto Cervo

Dopo la quinta prova del campionato offshore che si è disputata a Porto Cervo domenica scorsa, la classifica della scalata al titolo continentale assunto un profilo più definito. La vittoria di Fabio Buzzi e del suo «Cesa 1882» — l'ingegnere di Lecco ha così ottenuto il primo bis stagionale dopo il successo registrato a Montecarlo — non ha impedito al «Gancia dei Gancia» di Stefano Casiraghi di balzare al comando della graduatoria grazie al secondo posto ottenuto sulle limpide acque della Costa Smeralda.

Ed il terzo posto conquistato da «Kappa» di Di Luca non ha fatto altro che esaltare la bravura e l'estro del progettista: tutti e tre gli scafi sono infatti sue creature (appartengono infatti alla FB Marine) e montano i potenti motori Sealok Turbodiesel che lo stesso Buzzi ha concepito e fatto costruire.

Se qualcuno aveva dubbi sulle prestazioni «Cesa 1882» in condizioni di leggermente ora si ricrederà. Buzzi non ha lasciato spazio agli avversari, coprendo i 248 km del percorso in poco più di un'ora e alla media impressionante di 193 chilometri orari e parlando chiaro i due minuti e 17 secondi di vantaggio con i quali il monocarena di Casiraghi, teoricamente più avvantaggiato sulle onde, ha tagliato la linea d'arrivo.

Naturalmente Casiraghi, vincitore a Nizza, potrà dormire sonni tranquilli perché Buzzi gli è ormai alle costole con un distacco di soli 19 punti (841 monegasco contro 822 del lecchese) e sul mare di Nettuno, il luglio, è sicuro che sferrerà l'attacco decisivo per diventare leader della classifica dell'europeo.

Vedremo i torinesi. Non scesi in acqua Bottarelli e Locatelli, con il loro catamarano «Tre Gazzelle» (lo scafo propaganda la scuola internazionale di offshore che i due stanno per aprire a Sanremo appena la giunta della città ligure sarà fatto, e verranno rilasciati i permessi necessari) che hanno preferito dare forfait per mettere a punto la barca in vista della gara «romana».

Da sottolineare l'ottimo sesto posto ottenuto «Achilli Motors», il catamarano sul quale, insieme ad Achilli, corrono Cignese e Brombin. E' il secondo risultato positivo di stagione.

Gian dell'Erba

S

Tre chilometri di birilli alla ricerca d'un avversario per Mozzano la sua Gmg

Auto in salita, domenica prossima, da Pasesano a Prato Guglielmo, in Valle Po. La manifestazione è valida quale quinta prova del campionato «Superslalom '89», oltre che per la Coppa Casi, la Coppa Peugeot.

I favori della vigilia vanno tutti a Gianni Mozzano su Gmg Prototipo: il forte pilota di Barolo difende i colori delle Supergara di Alba. Suoi avversari più quotati saranno i cuneesi Giacomo Sandroni su Gmgs, Roberto Gavotto su la splendida Lancia Beta Montecarlo ed il torinese Gian Paolo De Michell su Abarth. Temibile anche la concorrenza ligure. Peggiani da Franco Cremonesi su X19 e dal genovese Adolfo Loddo su prototipo autocostruito. Tra le vetture Peugeot lotta, aperta tra Ugo Giordanino, Andrea De Martini e Silvio Sallino, mentre tra le 500 prototipo si attende di vedere all'opera l'astigiano Diego Rosso ed i torinesi Lobosco e Gallo.

Il percorso da Pasesano a Guglielmo misura 3,5 km e sarà disseminato delle classiche serie di birilli, intorno ai quali i piloti dovranno dimostrare tutta la loro abilità. Le verifiche tecnico-sportive sono in programma domenica mattina dalle 8,30 alle 11,30; la gara, articolata su due manches, prenderà il via alle 14. Oltre cento i piloti iscritti.

m. san.

Ogni martedì,
i lettori di «Stampa Sera»
troveranno sul loro giornale
un nuovo «servizio»
a loro disposizione.

LE VETTURE *dei dipendenti*

Si tratta dell'offerta di automobili quadrimestrali o semestrali (o anche con maggior anzianità) che vengono proposte direttamente dal venditore ■ compratore, senza quindi l'intervento di intermediari. L'utilità di questa iniziativa è abbastanza evidente: mettere in contatto le due parti evita che la macchina passi per altre mani, con le conseguenze che tutti conoscono.
L'iniziativa ■ «Stampa Sera» è resa possibile grazie alla collaborazione del Centro Diretto di Vendita, nei cui computers finiscono i dati delle macchine che i dipendenti del gruppo Fiat mettono in vendita quattro ■ sei mesi dopo l'acquisto.
Ogni vettura sarà presentata ■■ le caratteristiche essenziali alla sua identificazione: targa, tipo, colore, optional. Comparirà anche il numero telefonico di chi vende, ma non il prezzo richiesto: è un dettaglio, questo, del quale parleranno i due interessati all'affare.
Non appena stabilito il «contatto», venditore ■ compratore potranno incontrarsi dove meglio credono. Esiste comunque la possibilità di prendere un appuntamento presso il mercatino di via Plava dove è assicurata nelle ore di apertura (sabato ■ domenica mattina) la presenza di un'agenzia di pratiche automobilistiche ■ soprattutto di un notaio per il disbrigo delle formalità burocratiche legate al passaggio ■ proprietà di un'automobile.
Gli elenchi che «Stampa Sera» pubblicherà ogni settimana (ripetiamo: tutti i martedì), comprendono solo ■■ selezione delle macchine memorizzate ■■ computer del Centro Diretto di Vendita.

Mod.	■■■	sigla	optionals	■■■■	tel. venditore
FIAT 500					
L	■■■	TO2L	■■■	74.00 ■■	■■■
FIAT 126					
BIS	rosso	TO4L	■■■	88.10 011	9770224
BIS	rosso	TO4L	■■■	88.11 011	9608877
BIS	azzurro	TO8L	access	89.01 011	3092318
BIS	rosso	TO4L	■■■	88.06 011	9056782
BIS	grigio oslo	TO4L		88.11 011	9771484
BIS	rosso	TO1L		88.07 011	8151238
BIS	rosso	TO3L		88.09 ■■	9441694
BIS	azzurro	TO1H		87.12 011	9013958
BIS	azzurro	TO8L		88.01 011	9085407
BIS	grigio oslo	TO0M	access	89.02 011	8865418
BIS	grigio oslo	CN71	■■■	89.01 0172	58558
BIS	azzurro	TO7L	■■■	■■■ 011	320981
BIS	rosso	TO7L	■■■	88.01 011	8151238
■■■	azzurro	■■■	■■■	85.05 011	■■■
BIS	grigio oslo	TO8L	■■■	89.01 011	■■■
PERS	rosso	TOU2	access	■■■ 011	250729
PERS	blu	TOT7	access	79.07 011	3111151
SILVER	bianco	TOU1	■■■	72.11 011	338281
FIAT PANDA					
30	beige	CN49	access	81.06 011	9865520
4X4	■■■	TO4L	access	88.11 011	758996
4X4	■■■	TO0G	access	87.12 011	8025327
CL 750	■■■	TO7L	access	89.01 011	8221450
COLLEGE	grigio vm	TO5D	access	85.02 011	3061753
SISLEY	verde vm	TO5L	access	88.12 0121	754842
■■■	■■■	TO7L	access	89.01 011	742121
YOUNG	bianco	CN71	access	89.01 0172	84377
YOUNG	bianco	TO5L	access	88.12 011	083583
YOUNG	grigio oslo	TO2L	access	85.09 011	9085786
YOUNG	rosso	TO6L	access	88.12 011	337979
YOUNG	■■■	TO8L	access	08.02 011	306508
FIAT PANDA FIRE					
CL 750	rosso	TO5L	■■■	88.11 011	■■■
CL 750	grig vm	TO7L	TA	89.01 011	634891
CL 750	grig vm	TO7L	5M	89.01 011	9688826
CL 750	■■■	TO9L	5M	89.02 0124	518308
CL 750	bianco	TO7L	5M	89.01 011	8002241
CL 750	■■■	TO8L	access	89.01 011	■■■
CL 750	bianco	TO7L	5M	89.01 011	5478935
CL 750	rosso	TO9L	■■■	89.02 011	9980918
CL 750	bianco	■■■	5M	89.01 011	9658651
CL 750	■■■	TO5L	5M	88.11 011	7800254
CL 750	rosso	TO7L	■■■	88.01 011	701555
CL 750	■■■	TO9L	5M	89.02 011	375292
CL 750	grig vm	TO8L	5M	89.03 011	9431474
CL 750	rosso	AT28	■■■	89.01 0141	937382
CL 750	bianco	TO5L	5M	88.12 011	638514
CL 750	■■■	TO4L	5M	88.11 011	670878
CL 750	■■■	TO8L	■■■	88.12 011	8008442
CL 750	grig vm	TO5L	5M	88.12 011	7390930
■■■	■■■	TO7L	■■■	89.01 011	625467
CL 750	rosso	TO7L	■■■	89.01 011	3084761
■■■	grig vm	■■■	■■■	89.01 011	9625343
CL 750	rosso	TO4L	access	88.10 011	710174
CL 750	■■■	TO6L	5M	88.12 011	375250
CL 750	bianco	■■■	access	88.11 011	9002450
CL 750	rosso	TO8L	5M	89.01 011	9065910
CL 750	grig vm	TO8L	access	89.01 011	9086004
CL 750	rosso	TO8L	5M	89.01 011	6190462
CL 750	■■■	TO7L	access	89.01 011	3498739
CL 750	grig vm	TO9L	access	89.02 011	33333702
CL 750	bianco	CN71	access	89.01 0173	■■■
CL 750	rosso	TO6L	access	88.12 011	539893
CL 750	bianco	TO8L	access	89.02 011	3470711
CL 750	bianco	TO7L	access	89.01 011	630309
CL 750	rosso	TO6L	5M	88.12 011	■■■
CL 750	■■■	TO6L	access	88.12 011	9068510
CL 750	■■■	TO8L	5M	89.01 011	6190462
CL 750	■■■	TO6L	5M	88.12 011	■■■
CL 750	■■■	TO7L	access	89.01 011	614666
CL 750	bianco	TO0M	5M	89.02 011	■■■
CL 750	grigio vm	TO8L	access	89.01 011	217133
CL 750	rosso	TO0M	5M	89.02 011	9066969
CL 750	rosso	TO3L	access	88.10 011	2160568
CL 750	rosso	TO5L	access	88.12 011	■■■
CL 750	rosso	TO5L	5M	88.11 011	■■■
CL 750	■■■	TO7L	access	89.02 011	■■■
CL 750	grig vm	TO8L	access	89.02 011	■■■
S 750	grig vm	TO3L	access	88.10 011	9068901
S 750	■■■	TO7L	access	89.01 011	■■■
S 750	bianca	TO0G	5M	87.04 011	■■■
S 750	■■■	TO7L	TA 5M	89.01 011	9003850
S 700	■■■	TO4L	access	88.10 011	■■■
S 750	■■■	TO7L	access	89.01 011	■■■
S 750	grig vm	TO7L	access	89.01 011	615436
S 750	grig vm	TO8L	access	89.01 011	9058221
S 750	bianco	■■■	access	89.01 011	4470200
S 750	bianco	TO7L	access	89.01 011	303135
FIAT PANDA DS					
1300	rosso	TO1F	access	86.00 011	9771484
1300	grig vm	TO3H	■■■	88.02 011	704119

3M Quinta marcia — SPS Sedile posteriore sdoppiato — ACCESS Accessori vari
CA Cambio automatico — COND Condizionatore — VM Verniciatura metallizzata
TA Tetto apribile

Mod.	■■■	■■■	■■■	■■■■	■■■■
FIAT UNO FIRE					
3P	bianco	TO4L	■■■	88.10 011	■■■
3P	bianco	TO9H	■■■	89.01 011	9085539
3P	bianco	TO8L	■■■	89.01 ■■■	9085861
3P	bianco	TO6L	■■■	88.12 ■■■	8065866
S 3P	azzurro	TO7H	access	88.05 011	9032073
S 3P	rosso sc	TO4L	■■■	88.10 011	303712
S 3P	rosso sc	TO6L	access	88.07 011	62726/9
S 3P	grig ch vm	TO3L	access	■■■ 011	700556
SL 3P	■■■	■■■	■■■	88.11 011	■■■
SL 3P	azz ■■■	TO7L	■■■	89.01 011	8778224
S 3P	nero	■■■	■■■	88.05 ■■■	■■■
■■■	■■■	TO7L	access	■■■ ■■■	■■■
S 3P	■■■	TO8L	■■■	■■■ 011	■■■
S 3P	blu	TO6H	access	■■■ 011	■■■
S 3P	nero	TO0L	■■■	■■■ 011	3498821
SL 3P	blu vm	TO6L	access	89.02 ■■1	3094382
5 P	■■■	TO2G	■■■	87.05 011	3080729
FIAT UNO					
60 3P S	■■■	■■■	access	87.02 011	■■■
60 5P S	grig vm	TO6F	access	■■■ 011	9584154
60 5P S	■■■	TO4G	■■■	87.05 011	■■■
60 5P S	■■■	TO8L	■■■	89.01 011	■■■
60 SELECTA	grig sc vm	TO6L	■■■	88.12 ■■■	3471976
STING	grig sc vm	TO6L	access	88.12 011	768122
STING	grig sc vm	TO6H	■■■	■■■ 011	■■■
STING	bianco	TO7H	access	88.05 011	9011169
STING	bianco	TO7L	■■■	89.01 011	■■■
■■■	■■■	TO4F	access	88.10 011	■■■
■■■	grig sc vm	TO6L	■■■	■■■ 011	9067763
■■■	■■■	TO6F	■■■	87.01 ■■■	■■■
■■■	■■■	■■■	■■■	87.05 011	■■■
FIAT UNO DS					
3P	rosso	CN65	access	87.04 0172	40562
■■■	rosso	TO3E	access	85.12 ■■■	9206458
S 5P	bianco	TO0E	■■■	85.11 011	9002488
S 5P	grig vm	TO9G	■■■	87.02 011	9278514
5P	grig sc vm	TO9G	■■■	87.11 ■■■	■■■
5P SUPER	grig vm	TO9G	■■■	87.11 ■■■	■■■
5P SUPER	■■■	TO7D	access	85.05 011	■■■
■■■	grig vm	TO6G	access	87.07 011	873859
■■■	grig sc vm	TO7G	■■■	88.09 011	624237
5P TURBO	grig vm	TO8G	■■■	87.10 ■■■	9015452
5P TURBO	grig sc vm	TO7G	■■■	87.09 011	624237
5P TURBO	grig jun vm	■■■	access	88.05 ■■1	701506
127					
2P	rosso	TO59	■■■	73.12 011	701400
3P	bianco	■■■	access	■■■ 011	4472551
3P DS	rosso	TOY3	access	82.10 0121	542309
128					
1100 CL	blu	CN70	access	■■■ 0172	533862
RITMO					
70 CA	verde	■■■	access	84.01 011	3091321
RITMO DS					
L	■■■	TO2X	access	82.01 0161	400181
REGATA					
100 S WE	azzurro vm	TO6F	TA	88.12 011	■■■
70	ardesia vm	TO2L	■■■	■■■ 011	2733225
70 WEEK	■■■	CN72	access	80.02 0172	415252
70 WEEK	azzurro vm	CN71	■■■	88.11 0172	22250
■ WEEK	grig vm	■■■	■■■	■■■ 011	■■■
■■■	■■■	■■■	■■■	87.10 011	9980925
70 WEEK	grig j vm	CN68	access	88.03 0172	423469

■■■	colore	■■■	optionals	■■■■	■■■■
REGATA DS					
■■■	■■■	■■■	access	85.00 011	286071
■■■	grig j vm	TO1H	■■■	88.01 011	■■■
■■■	azzurro vm	TO3E	■■■	88.01 011	■■■
TIPO					
1100	bianco	TO7L	access	89.01 011	3017?4
1100	azzurro vm	TO7L	■■■	89.01 011	7713892
1100	azzurro vm	TO7L	access	89.01 011	■■■
1100	bianco	TO9L	access	89.02 011	9657786
1100	azzurro	TO8L	■■■	89.01 011	■■■
1100	■■■	TO7L	access	89.01 011	6065584
■■■	blu mare vm	TO8L	access	89.01 011	■■■
■■■	■■■	TO3L	■■■	88.10 011	378277
1100	azzurro	TO8L	■■■	■■■ ■■■	■■■
1100	bianco	TO7L	access	■■■ 011	8120581
■■■	grig zermat	TO7L	■■■	89.01 011	■■■
1100 DGT	■■■	TO7L	■■■	89.01 011	■■■
1100 DGT	grig sc vm	CN71	■■■	88.11 0172	55461
1100 DGT	grig sc vm	TO6L	access	88.12 011	396381
1100 DGT	blu marg vm	TO9L	access	■■■ 011	9313345
1100 DGT	grig city	TO7L	access	■■■ 011	■■■
1100 DGT	grig vm	TO7L	■■■	89.01 011	3499438
1100 DGT	■■■	TO7L	■■■	89.01 011	7804682
1100 DGT	rosso	TO5L	access	88.12 011	827025
1100 DGT	grig city	TO7L	access	■■■ 011	702178
1100 DGT	bianco	TO7L	access	■■■ 011	3091153
1100 DGT	grig sc vm	AT28	access	88.12 ■■■	■■■
1100 DGT	rosso	TO7L	access	89.01 011	8272782
1400	grig city	AT28	access	■■■ 0141	216053
1400	bianco	TO8L	■■■	89.01 011	■■■
1400	grig vm	TO5L	■■■	88.11 011	810158
1400	grig vm	TO7L	■■■	89.01 011	9275306
■■■	blu mare vm	TO7L	access	89.01 011	■■■
■■■	■■■	TO7L	■■■	89.01 011	■■■
1400	grig vm	CN71	access	89.01 0172	422879
■■■	verde	TO2L	■■■	88.09 011	4114075
1400 DGT	blu mare vm	TO6L	access	88.12 011	8499561
1400 DGT	bianco	CN68	access	88.12 0172	423460
1400 DGT	grig vm	TO5L	access	■■■ 011	■■■
1400 DGT	blu mare vm	TO5S	access	88.06 011	328685
1400 DGT	bianco	TO2L	■■■	■■■ ■■■	■■■
1400 DGT	grig vm	TO7L	■■■	89.01 011	9481474
1400 DGT	grig sc vm	TO7L	access	■■■ 011	9084558
1500 DGT	■■■	TO7L	access	■■■ 011	■■■
TIPO DS					
■■■	grig sc vm	TO1L	access	■■■ 011	■■■
1700 DGT	bianco	TO8L	■■■	■■■ 011	3092585
1700 DGT	grig zer vm	■■■	■■■	89.03 011	■■■
TURBO DGT	grig vm	TO1L	access	88.08 011	■■■
TURBO DGT	grig sc vm	■■■	TA	88.07 011	■■■
DUNA					
60	azzurro vm	TO3H	access	■■■ 011	7713552
60	beige	TO3G	■■■	■■■ 011	■■■
70	rosso	■■■	■■■	87.06 011	■■■
DUNA ■■■					
DS	azzurro	TO9H	access	■■■ 011	903811
131					
CL 1300	azzurro	TOR9	access	78.00 011	■■■
S 1600	azzurro	TOZ6	access	■■■ 011	855786
CROMA					
2000 IE	■■■	TO7L	access	89.01 011	■■■
CROMA DS					
TURBO 2500	grig sc vm	FE43	■■■	■■■ 011	■■■

Mod.	colore	■■■	optionals	anno/mese	tel. venditore
A 112					
ELITE	nero	■■■	■■■	81.11 011	8012732
Y10					
4x4	grig sc vm	TO4L		88.11 ■■■	■■■
4x4	verde p vm	TO4L		88.11 011	■■■
FIRE	blu vm	TO9L	■■■	89.02 011	3092257
FIRE	blu vm	TO9L	■■■	89.02 011	8191818
FIRE	■■■	TO9H	SPS	88.06 011	384233
FIRE	rosso	TO5L		88.11 011	441714
FIRE	■■■	TO7G		87.09 011	■■■
FIRE	blu p vm	TO4L		■■■ ■■■	■■■
■■■	blu p vm	TO5L	SPS	88.11 011	701051
FIRE	azzurro vm	■■■	access	88.02 011	■■■
■■■	blu p vm	TO9L	access	89.02 011	8610272
■■■	rosso	■■■	■■■	89.02 011	9017727
■■■	rosso	TO6L	access	88.12 011	■■■
■■■	rosso	TO8L	access	89.02 011	9779183
LX	grig sc vm	■■■	access	88.12 ■■■	■■■
LX	blu p vm	TO4L		88.11 011	9652073
LX	grig sc vm	TO7L	access	89.02 011	033407
LX IE	verde vm	■■■	access	89.03 011	9661556
DELTA					
1300	bordeaux vm	■■■	■■■	88.05 011	9086731
■■■	azzurro vm	TO5L		88.11 011	392662
1600 GT	grig vm	■■■	access	87.03 011	653764
1600 GT	■■■deaux	TO6L	access	■■■ 011	■■■
■■■	grig sc vm	TO6L	access	88.12 011	■■■
LX	bordeaux	TO6L		88.12 011	9349088
LX	grig vm	TO1L	access	88.07 011	■■■
LX	grig vm	■■■	access	■■■ 011	885581
LX	bordeaux vm	TO7L	■■■	89.01 011	3580091
LX	bord■■■	TO9L	access	■■■ 011	9658456
■■■	bianco	TO4L		88.10 011	9632412
DELTA DS					
TURBO	bordeaux vm	TO9F	■■■	■■■ 011	9425206
TURBO	grig sc vm	TO6H	■■■	■■■ 011	9770819
TURBO	bianco	TO7H	■■■	■■■ 011	797172
PRISMA					
1300	piat vm	■■■	■■■	■■■ 011	4884481
■■■	verde vm	TO4A	access	84.00 011	303346
1300	grig sc vm	TO2L	access	88.09 011	9534271
■■■	grig vm	TO5G	access	■■■ ■■■	928186
1600 IE	grig vm	TO0G		87.02 011	■■■
DS	grig sc vm	TO7G	access	■■■ 011	■■■
ALFA 33					
1300 S	grig v vm	TO8L	access	89.01 011	■■■
1300 SW	rosso	TO5L	■■■	88.11 011	9086302
1300 S	grig sc vm	TO4L	■■■	88.11 011	■■■
1500 4x4 SW	grig sc vm	TO1L	■■■	86.07 011	■■■
■■■	grig j vm	TO6L	access	88.11 011	3980085
1500 TI	grig vm	TO4L	access	88.10 011	9888164
ALFA					
1600 TI	argento vm	■■■	■■■	■■■ 011	■■■
QUAD 1600	marrone	TOY1	cond	■■■ 011	799875
ALFA 75					
1600	■■■	TO6L	access	88.12 011	■■■
ALFA 75 DS					
TURBO	azzurro vm	TO7H	■■■	■■■ 011	■■■
MARENGO					
DS	grig vm	TO7E	access	■■■ 011	9012853

L'occasione
È AL ■■■TRO
DI ■■■POSIZIONE E VENDITA
"L'AUTO DEL DIPENDENTE"
VIA PLAVA 92, TORINO

Orario ■ apertura:
■■■ 8,30-12/14-17 - Domenica 8,30-13

Orario ■■■
Sabato - Domenica ■■■ 11-12

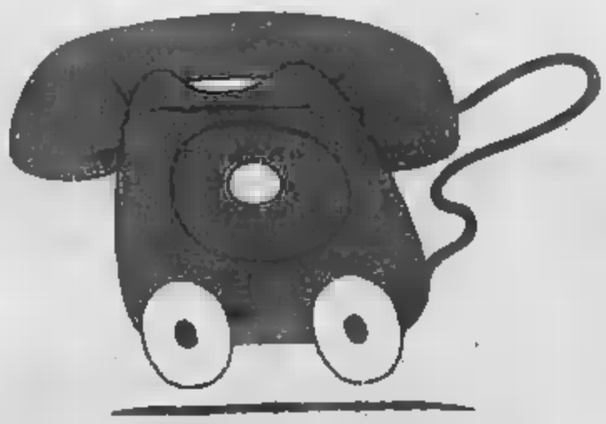

L'occasione
È ANCHE A QUESTO N° DI TELEFONO
011.360907
■■■ ■■■ telefonata per scegliere
nell'ambito di ■■■ ■■■■■ gamma
di ■■■■■ Fiat-Lancia-Autobianchi-Alfa
■■■■■■■■■ ■■ computer
■ vettura ■■■ dipendente ■■ 4/6 ■■■■
che ■■■■■■ ■■■■■ coperta di garanzia.

Possibilità di effettuare immediatamente la vettura e di ottenere il finanziamento SOFINCAR FIAT LANCIA Alfa

Un momento del casting: Anna Pavignano «prova» Vanni Zinola al teatro dell'Angolo

SI GIRA

Casting per il film «Quasi una favola» del regista Marzio Casaqui, scritto e sceneggiato dalla piemontese Anna Pavignano

In cerca di attori a Torino: a un provino 74 «promesse»

Un casting, cioè la scelta degli attori per un film, a Torino è cosa piuttosto rara. Organizzarlo poi nel breve arco di ventiquattr'ore e far sì che tutto funzioni è quasi un avvenimento. E' successo al Jolly Hotel Ambasciatori dove nei giorni scorsi la casa di produzione Esterno Mediterraneo Film di Roma ha visionato ben 74 attori torinesi aspiranti a ricoprire ruoli e caratteri diversi in «Quasi una favola» del regista Marzio Casaqui, alla sua opera prima con un passato di tutto rispetto quale aiuto. Fra gli altri, di Bellocchio e Montaldo.

Il film, scritto e sceneggiato dalla piemontese Anna Pavignano che ha all'attivo importanti successi quali *Ricomincio da tre*, *Scusate il ritardo* e *Le vie del Signore sono finite* interpretati da Massimo Troisi, è ambientato nelle Langhe alla fine del secolo scorso. Vi si narra la vicenda di una giovane contadina la quale, avendo trasgredito ad una credenza popolare, viene emarginata e stringe quindi amicizia con un'altra donna dalla personalità indipendente e moderna, tanto da essere considerata una «mascca» (strega). Il comportamento per l'epoca trasgressivo ed anticonformista delle due donne le porta a compiere scelte che, alla fine della storia, assumeranno i toni della fiaba popolare. «Girando il film in presa diretta — spiega Anna Pavignano — la cadenza piemontese è essenziale. D'altro canto, simulare questa particolare parlata o doppiarla ha spesso fornito risultati insoddisfacenti».

Fra gli aspiranti, molti allievi dei corsi di recitazione di Massimo Scaglione, Ignio Bonazzi, Anna Bolens, Enza Giovine ma anche attori cabarettisti come Mario Zucca, Paride Mansa, Franco Cardellino e validi interpreti da anni in compagnie stabili come Vanni Zinola, Quinto Cavallera, Anna Marcelli, Paolo Marchese, Piero Mollino e altri. Fra loro anche Lorenzo Gobello, decano degli attori caratteristi torinesi. Ha iniziato negli Anni 40 con Macario e da allora ha preso parte a novanta film dove ha interpretato praticamente tutti i ruoli: alla sua galleria di personaggi mancano soltanto il Papa, Dolcissima e paziente, Anna Pavignano ha ascoltato tutti annotando strane sigle accanto ai nomi caratteristiche somatiche e ipotetici ruoli. Alla fine è soddisfatta: «L'ultima parola spetta comunque al regista, ma credo che la vasta possibilità di scelta e la palese professionalità di alcuni sgavoleranno l'individuazione di chi occorre». Resta qualche dubbio sull'interprete principale, età 18/22 anni, dolce, intensa, aspetto e carattere assolutamente aggressivi, che sarà la coprotagonista insieme a Elena Sofia Ricci e Massimo Dapporto. Ma come è nata l'idea di questo film?

«E' una storia che ho scritto circa otto anni fa che ho quasi completamente riscritto. Io sono nata a Borgomanero, mia madre è di Alba e fin da piccola ho sentito raccontare strane storie fantastiche in cui agivano le streghe o dove comunque la donna era, spesso suo malgrado, al centro della situazione».

Allora la protagonista del film è una femminista ante litteram?

«Si tratta di un film femminista, anche perché il finale quasi favolistico mal si adatterebbe a tale concetto, quanto piuttosto di un film donne d'altri tempi alle prese con problemi esistenti ancora oggi. L'interprete principale trasgredirà sì a delle regole, ma per buon senso e lungimiranza, non per ideologia. Diventerà quindi un'eroina, ma suo malgrado».

Quale sarà la chiave di lettura del film?

«Una strana doppia valenza, di cui io sono pienamente convinta: un omaggio alla più pura tradizione contadina e una condanna della stessa, o meglio degli aspetti più deleteri del tradizionalismo».

Il primo ciak a luglio, mentre la lavorazione proseguirà fino a metà agosto. Gli attori torinesi prescelti ricoveranno conferma entro la fine del mese.

Mauro Giorcelli

La favola del Costello incantato raccontata ieri sera agli 800 spettatori del Colosseo

C'era tutto il suo pubblico ieri sera al Colosseo. Ottocento persone innamorate delle sue canzoni.

Ottocento voci, in prevalenza maschili, a fare il coro per «*God's comic*».

A parte qualche momento di buona partecipazione del pubblico, che ha riscaldato un'atmosfera già di per sé abbastanza calda, il concerto ha seguito un andamento lineare, a volte ironico e sarcastico. Ma senza troppe sorprese.

Una scenografica quasi inesistente, realizzata da comuni giochi di luce colorata, ha fatto da supporto alla performance di un rocker che non ha bisogno di mastodontiche impalcature e fronzoli da baraccone per salire su un palcoscenico.

Occhialuto, i capelli dritti e ispidi, l'abbigliamento monocromatico, completamente in nero ad eccezione della cravatta chiara, il piccolo grande Costello è riuscito a sostenere da solo il primo concerto del tour italiano, fino alla fine.

Munito di una chitarra, che ha cambiato più volte in un'ora e mezza, e alternandosi alle tastiere e all'armonica, si è rivelato ancora una volta un musicista raffinato, un cantore allo stesso modo spigoloso, che a volte diventa elettrico come un Buddy Holliday e in altri momenti è un Woody Allen delle sette note.

Come quando ha presentato «*God's Comic*», incluso nell'ultimo lp «*Spike (The Beloved Entertainer)*», dove per ognuna delle 14 canzoni c'è una strumentazione diversa.

«Non se God's Comic parli davvero di religione.

Penso parli di fragilità.

Sono stato in Groenlandia in vacanza: è uno dei posti più vuoti del mondo.

C'è un pa' di gente che si conquista l'esistenza aggrappato alla montagna, vicina a un ghiaccio.

Così ho pensato a quello commedia che chiamiamo civiltà.

Questi enormi blocchi azzurri che fluttuano vicino al porto, questo ghiaccio che potrebbe stritolarti.

Ti ricorda quanto sei inerme».

E percepisca un forte senso di estraneità dalle sue canzoni: un secondo Costello, sdoppiato dal primo, che guarda dal di fuori di se stesso la realtà e il mondo, in maniera asettica.

Ma anche la consapevolezza, il rendersi conto di quale sia la vera faccia di ogni individuo, è presente sia nei testi che nelle musiche.

Ed è proprio dalla commistione che emerge il vero Costello, poco incline davanti al pubblico a lasciarsi trascinare dalle emozioni, salvo qualche frase regalata in tono semiserio a una platea non da esaurito ma dal palato fino.

Le parole sono versi spezzati, pieni di assonanze e giochi di parole, nelle quali Costello ama sguazzare.

Alcune hanno il sapore dell'accusa, altre raccontano dolorose sconfitte, altre ancora sono il quadro di squallidi paesaggi desolati.

Ma in tutte la musica è linfa, di presa immediata, sia che i tratti di rock e di country americano, sia che affondi le radici nel pop britannico, nei ritmi new wave o nel più riconoscibile folk americano di «*King of America*», canzone che dà il titolo a uno dei suoi numerosi albumi, riproposta ieri sera con grande felicità di molti.

Fischi, qualche urlo d'incoraggiamento, anche se Costello non sembra proprio averne bisogno, hanno accompagnato «*Veronica*», accolta da un numero di applausi, e altri brani, alcuni vecchi tra cui un famoso pezzo dei Beatles, e alcuni nuovi inclusi nell'ultimo disco.

Dal quale traspaiono la melodia tipica di Paul McCartney, soprattutto in «*This Town*», rivisitazioni in chiave jazz per una «*Stalin Malone*» strumentale, folk graffiante di «*Any King's Shilling*» e l'energica «*Veronica*», cantata tutta d'un fiato, con le luci che lo coloravano come una foto di Andy Wharol.

Prima di immergersi nella dolce melodia di una canzone scritta da sua moglie Cait O'Riordan, componente dei Pongues.

Una ballata romantica che rivela l'altra faccia della sua anima rock.

Noemi Romeo

Costello sera al Colosseo

Giovanni Arpino

L'ultima osteria da Arpino domani il via allo Stalker artisti d'avanguardia

La prosa non va in vacanza e vengono proposti due importanti appuntamenti: da al Massaua è partita una rassegna con il Teatro delle dieci e i giovani della scuola di recitazione, e da domani a Grugliasco ci saranno gli *Eventi d'arte-Spazio Performance 2* con lo Stalker Teatro e artisti d'avanguardia.

Al Massaua, come per un ripasso del repertorio non tradizionale, si è partiti con *L'amore fa fare questo e altro* di Achille Campanile con la regia di Massimo Scaglione, un titolo che negli Anni Trenta cadde tra i fischi nonostante la presenza di Vittorio De Sica e che oggi appartiene alla storia dello spettacolo.

Stasera ancora con il Teatro delle dieci, *L'ultima osteria* da testi di Giovanni Arpino. Infine, tra gli altri appuntamenti della settimana, *Il grande freddo*, rievocazione d'un film indimenticabile a cura della Scuola di recitazione Alberto Blandi.

AL LA DANZA

I bravi danzatori del Balletto di Toscana in un Olimpo beato di ellenica purezza

TORINO Compagnia fra le più qualificate per versatilità, tecnica cristallina, originalità, coordinazione d'insieme e valore dei singoli componenti, tanto da aversi in pochi anni e vette interpretative sempre più ambiziose e a conseguire unanimi successi internazionali, il *Balletto di Toscana* ha trionfalmente inaugurato l'altra sera alla presenza del sindaco la III Edizione di *Torinodanza*, il festival estivo di grande impegno artistico e finanziario organizzato dall'Assessorato alla cultura della Città di Torino retto dal dottor Marzano, rassegna che fino a luglio promuoverà il parco Rignon a ineludibile polo di attrazione per tutti gli amanti della danza. Unico complesso italiano della manifestazione, dedicata come ogni anno alle maggiori istituzioni coreutiche internazionali (che nell'attuale edizione privilegia l'Olanda presente tre compagnie), il Balletto di Toscana è nato assurto ad un prestigio tale da poter a buon diritto competere, se non ancora ad eguagliare, il più titolato Aterballetto di Reggio Emilia. Merito essenzialmente dovuto, oltreché alla personalità e all'estroso virtuosismo dei suoi componenti tutti di rango solistico, alla sua intraprendente direttrice artistica Cristina Bozzolini, già prima ballerina del Teatro Comunale di Firenze, e ora commissionatrice di stimolanti novità ai più rappresentativi coreografi italiani e stranieri, luogo il duplice versante stilistico di nordica ascendenza classica e quello sperimentale della giovane danza italiana.

Elemento di spicco fra i più interessanti della coreografia olandese, estroso, caustico e nel contempo lirico, Hans Manen è presente con uno dei suoi lavori più suggestivi: *Grosse Fugue*, ispirato alla grande Fuga op. di Ludwig van Beethoven, e concesso in esclusiva al Balletto di Toscana. Come tutte le verità le grandi opere d'arte esistono potenzialmente nel subconscio dell'umanità sino in cui qualche scopritore di genio le rivela. Così è stato per la partitura beethoveniana, così è per la composizione di van Manen. Si tratta di classicissimo puro, di un sublime sviluppo del vocabolario accademico attraverso il quale l'emozione suscitata dalla musica si prolunga sulla scena. Dello spazio van Manen fa un campo di tensione, e pone tutto il fervore della sua lucida inventiva ad equilibrare le pulsioni perenni coll'attimo fuggente, l'architettura gestuale con l'atmosfera melodica, la grande fluidità plastica con il contrappunto ritmico, valendosi di quattro coppie di danzatori come di un duplice quartetto d'archi, le cui note vibrino all'unisono con i moti dell'anima. *Grosse Fugue* è un balletto astratto in cui il clima è più di levigata compostezza che drammatico, ma senza che l'aspetto umano ne sia misconosciuto. Perfettamente iscritto in una netta articolazione di piani, la cui vivacità d'invenzione, equilibrio compositivo e pervicace antagonismo del rapporto uomo-donna fondano in un'aggressiva competizione che avrà vincitori, il balletto è una sideral interpretazione dello scontro veleatamente erotico fra i due sessi, una pagina di geometrico fascino balanchiniano atta a suscitare intense emozioni senza implicazioni sentimentali.

Innestare elementi strutturali classico-moderni sulla base un linguaggio prevalentemente accademico secondo le leggi che regolano i moti del corpi per ottenerne un riscontro teatrale di alta espressività, è quanto si è proposto — allestendo *Elysios* — il ballerino-coreografo Gianfranco Paoluzi, attivo coreografo ospite del Balletto di Toscana. *Elysios* è un brano per tre solisti maschili (gli ottimi Solgliano, Santi e De Oliveira), ispirato da un trasfigurante luogo senza tempo. Un olimpo beato di ellenica purezza nel quale si compongono gli affanni dell'esistenza visti frammenti animati di un bassorilievo marmoreo, un fregio che percorra tutte le sale di un proprio immaginario, profili di atleti intenti a gareggiare in possente ma composta plasticità, avvocatrice di lotte interiori che si risolvono nella raggiunta serenità dei Campi Elisi, in cui riconoscersi finalmente placati in un'aura mediterranea luminosità.

Una scivolata d'ala si è invece avvertita nel nuovo *Apollon Musagète* di Virgilio Sieni. Troppo rischioso il paragone con il perfetto capolavoro balanchiniano, troppo deludente il risultato. Pieno di oscuri simbolismi, gravato di farraginose implicazioni filosofico-religiose o dall'embricazione di molteplici miti (la presunta identità fra Apollo, Dionisio e Orfeo, la follia di un'androgina Arianna), infarcito di opinabili richiami letterari, questo Apollon si è rivelato di scarsa leggibilità, pur presentando qualche originale sequenza. Al termine dello spettacolo l'intera compagnia con i tre coreografi sono stati accomunati nell'applauso caloroso del pubblico.

Gianni Secondo

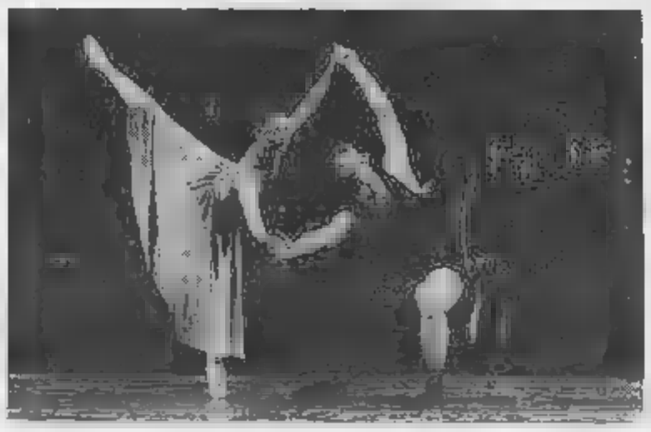

Il balletto di Toscana

Il ritorno di un grande Bob Dylan

MILANO Grande festa musicale al Palatrussardi con il primo concerto italiano di Bob Dylan (oggi a Roma, il 21 a Cava dei Tirreni e il 22 a Livorno). Alle 21,30, tra l'entusiasmo generale, il leggendario del rock» è apparso sul palcoscenico con una band di giovani. Bob Dylan ha affrontato la prima tappa italiana confermando una gran voglia di tornare alle origini. E così lui, che per molto tempo si è rifiutato di proporre i suoi vecchi pezzi, ha scatenato nuovamente l'entusiasmo, risfoderando assoli alla chitarra e all'armonica a bocca. Meno di una ventina di canzoni: il tempo comunque di riascoltare «Mister tambourine man» e «Knocking on heaven's door». Applausi e le fiammelle di centinaia di accendini sono stati la cornice per grande repertorio. Alla fine Dylan ha concesso alcuni bis, fra cui l'inno di battaglia «Blowin' in the wind».

Châlet del Valentino
Viale Virgilio 26 - Tel. 650.97.66
FANTAFESTIVAL DEL LISCIO
Stasera GIGLIANA GILIAN
Domani I CAPRICES

club 84
C. M. d'Azeglio 9 - Tel. 650.9600
Orchestra ROMMY
questa sera in LISCIO DOC

PROGRAMMI TV

Martedì 20 Giugno 1989

RAIUNO

MATTINA

13,30 **Telegiornale**
13,55 **Tg1 tre minuti di...** attualità
14 — **Stazione di servizio**, telefilm
14,30 FILM ● **Caterina di Russia**, di Umberto Lenzi, con Hildegarde Neff, Sergio Fantoni. Italia storico 1963 — *Storia romanzatissima di Caterina di Russia, moglie infelice e imperatrice altrettanto infelice per chi ha avuto la ventura di essere costretto a subirla come despota come amica*
16,16 **Action Now: questa pazza, pazza America**, documenti
16,45 **Richie Rich**, cartoni animati
17,15 **Bigi**, il pomeriggio ragazzi
18,05 **Oggi al Parlamento**
18,10 **Trent'anni nostra storia 1960-1952**, documenti
19,10 **Santa Barbara**, serial
19,40 **Almanacco del giorno dopo**
— **Che tempo fa**
20 — **Telegiornale**

SERA

20,30 **Tg 1 Sette**, attualità. Supplemento settimanale Tg 1 coordinato da Mario Foglietti, Paolo Giuntella, Achille Rinieri
21,20 In diretta dal Palazzetto dello sport di Saint-Vincent: **Saint-Vincent notte**, varietà
22,10 **Telegiornale**
22,20 FILM **Prova d'innocenza**, di Desmond Davis, con Donald Sutherland, Christopher Plummer, Miles. Usa giallo 1984 — *Tratto dal romanzo di Agatha Christie «Le due verità», la storia complessa di un «caso» ingarbugliato. Un paleontologo vuole dimostrare l'innocenza del giovane Jack Argyle, accusato di avere ucciso la propria madre e, in seguito, al processo con molti lati oscuri, ha ucciso. Lo aiuta nelle indagini l'affascinante Faye Dunaway*
24 — **Tg1 Notte**
— **Oggi al**
— **Che tempo fa**
0,15 **e dintorni**, programma Gigi Marzullo

DOMANI MATTINA

10,20 **215° anniversario della fondazione del Corpo Guardia di Finanza**. In diretta da Ostia. Telecronista Nico Andreoli
11,55 **tempo fa**
12 **Tg 1**
12,05 **Barbara**, telefilm
12,30 **Creature grandi e piccole**, sceneggiato con Robert Hardy, Christopher Timothy, Peter Davison. *Un piacevole incontro*

RAIDUE

13 — **Tg2 ore 13**
13,15 **Tg2 Diogene**
— **Meteo 2**
13,30 **Capitol**, sceneggiato
14,30 **Tg 2 - Economia**
14,45 **Il meglio di Bellitalia**, documenti
15,15 **Lassie**, telefilm
15,40 **Cuccioli**, cartoni animati
16,20 **Dal Parlamento**
16,25 **Tg 2 Flash**
16,30 FILM ● **Come rubammo la bomba atomica**, di Lucio Fulci, Franco Franchi, Ciccio Ingrassia. Italia comico 1967
18,05 **Il sicario**, gioco
18,30 **Tg2 Sportsera**
18,45 **Perry Mason**, telefilm con Raymond Burr, Barbara Hale
19,30 **Tg2 Oroscopo**
—
19,45 **Tg2 Telegiornale**
20,15 **Tg2 Sport**

20,30 FILM **Amanti a New York**, di Claudia Weill, Jill Clayburgh, Douglas, Charles Gordon. Usa commedia 1980 — *Kate è donna soddisfatta del lavoro fa e non tanto del suo uomo, un distratto divorziato. Un giorno a New York, incontra giocatore una famosa squadra di baseball. L'occasione dell'incontro fatale è il matrimonio tra il padre di Kate la madre del giocatore. Il colpo di fulmine evitabile, ma vivere fino fondo la storia è assai più complicato*
22,05 **Tg2 Stasera**
22,15 **Tribuna politica**, diretta da Alberto Longhi. *Dibattito sui risultati elettorali*
23,15 **Aids, viaggio nella malattia**, attualità
23,50 **Tg2**
0,15 **Appuntamento al cinema**
0,20 FILM **Accattone**, di Pier Paolo Pasolini, con Franco Citti, Silvana Corsini, Adriana Asti, Paola Guidi. Italia drammatico 1962

12 — **Squadriglia Top Secret**, telefilm

[illegible]

14 — **Rai Regione**, telegiornali regionali
14,30 **Videobox**, documenti
15 — **Schegge**, documenti
15,30 **Baseball**, sintesi della Coppa dei Campioni
16 — **Football americano**, sintesi del campionato
16,45 **Off Shore**, Porto Cervo
17 — **Atletica leggera**, da Catania: Campionati italiani di Società
18,45 **Tg3 - Derby**, a Aldo Biscardi
19 — **Tg3**
19,30 **Regione**, telegiornali regionali
19,25 Da Zagabria telecronaca diretta: **Pallacanestro**. Campionati Europei maschili: **Unione Sovietica-Italia**

21 — **Il martedì di**
21,05 **La tv ragazze**, varietà al femminile di Valentina Amurri, Linda Brunetta, Serena . Ultima puntata — *Rivedremo Alessandra Casale e le sue news; Tosca Biscardi in una telecronaca sportiva censurata perché sexy; Sabina Guzzanti che disegna profili della gente di strada*
22,05 **Io confesso**, parola segrete in tv. Attualità con Enza Sampò
22,35 **Tg3**
22,40 **coscienza**, attualità. Enzo Biagi intervista Alfonso Berardinelli, Mino Martinazzoli, Gian Domenico Pisapia
23,25 **Blob. tutto di più**, attualità a cura di Enrico Ghezzi, Marco Giusti
23,45 **Tg3 notte**
24 — **Vent'anni prima**, documenti

13,30 **Giro d'Italia femminile**

RETE 4

13,30 **Sentieri**, soap opera
14,30 **La valle dei pini**, teleromanzo Ruth Warrick
15,20 **Così gira il mondo**, teleromanzo
16,15 **Aspettando il domani**, teleromanzo
16,45 **California**, telefilm. *Proposta matrimonio*
17,45 **d'amore**, teleromanzo con Eric Braeden
18,30 **Generale Hospital**, tele con Denise Alexander
19,30 **I Jefferson**, telefilm con Marla — *Il fidanzato di Florence la riempie di regali per convincerla del suo amore. non è quello che Florence desidera*
20 — **Dentro la notizia**, attualità

20,30 FILM **Smith**, Henry Hateway, con Steve McQueen, Malden. Usa western 1966 — *Max, giovane meticcio, vive felice con i genitori fino al giorno in cui il padre, proprietario di una miniera d'oro, viene barbaramente ucciso assieme alla madre da alcuni pirati. Da quel momento Max vive solo per vendicarsi. Tratto uno dei più noti romanzi di Harold*
22,50 FILM ● **La ballata di Cable Hogue**, di Sam Peckinpah, con Jason Robards, Stella Stevens, David Warner. Usa western 1971 — *Cable Hogue è cercatore d'oro che viene abbandonato dai suoi due soci nel deserto. Quando sta per Cable scopre un'inaspettata sorgente e tempo dopo, ristabilitosi, sul posto e apre una stazioncina di ristoro per viaggiatori. Ben presto diventa aspetta che gli ripassino di lì...*
1,05 **Vegas**, *La fuga*

7,45 **Lou Grant**, telefilm con Edward Asner
8,40 **Switch**, telefilm con Robert Wagner, Eddie Albert, Sharon Gless. *Intermezzo Casablanca*
9,40 FILM ● **Silenzio si gira**, di Carlo Campogalliani, con Mariella Lotti, , Beniamino Gigli. commedia 1943
11,30 **Petrocelli**, telefilm. *Sull'orlo del male*
12,30 **Agente Pepper**, telefilm con Angie Dickinson

ITALIA 1

14 — **Casa Keaton**, telefilm con Michael J. Fox
14,30 **Baby sitter**, telefilm. *Un test imbarazzante*
15 — **Smile**, varietà condotto da Gerry Scotti
15,30 **Deejay Television**, musicale
16 — **Bim Bum Bam**, varietà per i ragazzi con Manuela, Paolo e Uan
— **Teneramente Licia**, telefilm con Cristina D'Avena
— **nazionale di pallavolo**, cartoni animati
— **L'incantevole Creamy**, animati
— **Quest'allegra gioventù**, cartoni
18 — **Tre nipoti e un maggiordomo**, telefilm con Keith
18,30 **Supercar**, telefilm
19,30 **Happy Days**, telefilm
20 — **Evviva Palm Town**, cartoni animati

20,30 **Festivalbar '89**, musicale presentato da Gerry Scotti — *La 26ª edizione della rassegna dell'estate prenda quest'anno l'avvio da Napoli per concludersi l'11 e il 12 di settembre, come consuetudine, all'Arena di Verona. Il programma presenta alcune novità: le singole puntate avranno un tema a cui ispirarsi. Le sigle sono interpretate da Joe Cocker, Edoardo Bennato e Zucchero. Tra gli ospiti di questa prima serata ricordiamo Sabrina Salerno, Fausto Leali, i Matia Bazar e Scialpi*
22,30 **Starsky e Hutch**, telefilm con David Soul. *Terrore nel porto*
23,30 **Brothers**, telefilm. *Kelly ragazza madre*
24 — **Première**. I trailers della settimana
0,05 **Taxi**, telefilm
0,35 **Giudice notte**, telefilm con Harry Anderson. *Un particolare trascurabile*
1,05 **Kung fu**, telefilm

8,15 **Strega per amore**, telefilm con Harry Hagman
8,45 **Super Vicky**, telefilm
9,15 **Ralphsupermaxieroe**, telefilm con William Katt
10 — **Hardcastle and McCormick**, telefilm
11 — **L'uomo da milioni dollari**, telefilm con Lee Majors
12 — **Tarzan**, telefilm
13 — **Ciao ciao**, cartoni animati:
— **Evelyn e la magia di un sogno d'amore**
— **Lovely Sara**

CANALE 5

13,30 **Cari genitori**, quiz con Enrica Bonaccorti
14,15 **Il gioco coppie**, quiz con Marco Predolin
15 — **Love Boat**, telefilm con Gavin MacLeod. *Carnevale a bordo*
16 — **Webster**, telefilm con Emmanuel Lewis. *La scommessa*
16,30 **Il mio Ricky**, telefilm Ricky Schroeder
17 — **Doppio slalom**, quiz con Corrado Tedeschi
17,30 **C'est la vie**, quiz Umberto
18 — **O.K. Il prezzo è giusto!** quiz con Iva Zanicchi
18 — **Il gioco del nove**, quiz Raimondo Vianello
19,45 **Tra moglie e marito**, quiz con Marco Columbro

20,30 FILM ● **Mosquito Coast**, di Peter Weir, con Harrison Ford, River Gordon, Helen Mirren, River Phenix. Usa drammatico 1986 — *Un inventore idealista un po' pazzoide non si ritrova più nella moderna civiltà industriale, in cui conduce un'esistenza divisa tra le sue idee di vita, le sue invenzioni e le necessità di tutti i giorni, sue e della sua famiglia. Decide di trasferirsi in una zona selvaggia della giungla del Guatemala di costruirvi un piccolo paradiso terrestre secondo le sue personali idee, compresa una fabbrica di ghiaccio. Un giorno però sotto la furia degli uomini e degli elementi naturali che si ribellano anche alla sua concezione di civiltà tutto viene distrutto*
22,45 **Mystfest**, festival del mistero
23,15 **Maurizio Show Estate**, attualità
1,45 **Première**
0,50 **Baretta**, telefilm
1,50 **Mannix**, telefilm

8,30 **Una famiglia americana**, telefilm con Ralph Waite
9,30 **Peyton Place**, sceneggiato
10,30 **Cantando cantando**, gioco quiz Gino Rivieccio. Regia Roberto Meneghin
11,15 **Tuttinfamiglia**, gioco a quiz con Lino Toffolo
12 — **Bis**, gioco a quiz con Mike Bongiorno
12,35 **Il pranzo servito**, con Corrado

GRP

15 — FILM ● **La lunga cavalcata la vendetta**, di Tanio Boccia, con Richard Harrison, Anita Ekberg. Italia western 1972
16,30 **I grandi detective**, telefilm
17,30 **Cartoni animati**
18,30 **Documentario**
19 — **Grp Monitor**,
19,35 **Documentario**
20,30 FILM **Titolo comunicato dall'emittente**
22 — **Sidestreet**, telefilm
23 — **I 12 legionari**, telefilm
23,30 **Grp Monitor**, notiziario
24 — **Autoclub**, notizie del mondo dell'auto
0,30 FILM **Californian playboy**, di David Winters, Bert Convy. commedia
2 — **Edgard Allan Poe**, telefilm
3 — **Il perduto**, di George Seaton, Bing Crosby, Nicole Maurey. Usa drammatico 1953 — *Durante la guerra un americano costretto ad abbandonare in Francia la moglie e il figlio neonato. Dopo otto anni l'uomo cerca il bambino lo in un orfanotrofio*
— **non stop**

[illegible]

13 — **Un uomo donne**, telenovela
14 —
14,30 **La costola Adamo**, telefilm
15 — **auto**
16 — **Dottori con le ali**, telefilm
17 — **Flash Gordon**, cartoni animati
17,55
18 — **Veronica il volto dell'amore**, telenovela con Veronica Castro
19 —
19,30 **Un uomo due donne**, telenovela
20,30 FILM ● **che dorme**, di John H. Aver, Gig Young, Mala Powers. Usa poliziesco 1953 — *Un poliziotto invaghisce di una ballerina e si accinga a lasciare la moglie per unirsi alla giovane. Si avvede però che la ragazza è invischiata in loschi traffici e lui stesso viene coinvolto nella ricerca di un documento che causerà diversi omicidi compreso quello di suo padre. Il poliziotto abbandona la ballerina torna dalla moglie*
22,25 **Videonotizie**
22,30 **I mondo**, documenti
23 — **Le auto della settimana**
24 — **Dottori con le ali**, telefilm
1,30 **Le auto della settimana non stop**, promozionale

14,15 **Una vivere**, sceneggiato con Michael Storm
17,15 **Movin' On**, telefilm. *Blocco stradale*
18,15 **Super 7**, varietà con Carlo e Fritella:
— **Gli Erculoidi**, cartoni animati
— **Rambo**, cartoni animati
— **Shera la principessa del potere**, cartoni animati
— **Una spada per un cavaliere**, cartoni animati
20 — **Gli Hogan**, telefilm. *L'uomo che venne cena*
20,30 FILM **L'insegnante va in collegio**, con Edwige Fenech, Renzo Montagnani, Alvaro Vitali. Italia commedia 1978 — *Un ricco industriale che vive in incognito per paura dei sequestri s'invaghisce della bella insegnante del figlio e fa di tutto per conquistarla. Uno dei tantissimi film moderatamente sexy con protagonista la Fenech*
22,15 **Il meglio Colpo grosso**, gioco a quiz condotto da Umberto Smaila
23 — **Speedy**, programma sportivo
23,30 FILM **Tutti i colori buio**, Italia horror 1972
1,20 **M. A. S. H.**, telefilm

13 — **Good times**, telefilm
13,25 **Tg4 Flash**
14 — **Tg4 Borsa**
14,20 **La giorno**, rubrica cucina
14,30 **Automarket tv**, programma promozionale
16 — **Avventure in fondo al mare**, telefilm
17 — **and Son**, telefilm
17,30 **Charlotte**, cartoni animati
18,15 **Luisona mia**, telenovela
18,45 **Automarket Tv**, programma promozionale
19 — **Tg4**, notiziario
19,30 **Viviana**, telenovela
20 — **gitano**, telenovela
21 — **Fil Calcio**, rubrica sportiva
22 — **The outsiders**, rubrica
23,30 **Automarket Tv**, programma promozionale
0,15 **Tg4**, notiziario
0,45 **Super sexy**, varietà
1 — **O'Hara**, telefilm
2 — **Il pericolo è il mio mestiere**, telefilm

QUINTA RETE

15 — **Mariana il diritto nascere**, telenovela
17 — **Magic story**, cartoni animati
18,30 **Bollicine**, telefilm
19,30 **I protagonisti vita piemontese**, rubrica
20 — **Wayne and Shuster**, situation comedy
FILM **Gran varietà**, Domenico Paolella, Maria Fiore, Alberto Sordi, Vittorio De Sica. Italia commedia 1954 — *La storia del teatro e del varietà in Italia attraverso cinque episodi ambientali il 1910 e il 1945. Sordi la Fregoli che allontana con varie astuzie e diversi travestimenti vari corteggiatori dalla donna che ama, Sica canta «Balocchi e profumi» e declina col mutare dei gusti pubblico. Le altre storie narrano di capocomico alle prese con un censore troppo severo, di una contadina che finisce sul palcoscenico per caso diventando famosa soubrette e comico che, celebre per la macchietta del vigilacco, muore eroicamente in guerra*
0,30 FILM **Settore tortura**
— **non stop**

[illegible]

14 — **Music Box Italia studio 1**, programma condotto da Guido Cavalieri
15 — 2.
off: America in rock. L'America così come viene vista e cantata dagli artisti Usa: Bruce Springsteen alla Electric Light Orchestra, da Jimi Hendrix a David Bowie, da James Brown a Prince
17,30 **I-Zemborg**, telefilm a cartoni animati
18,30 **Teneramente rock**, con Gianni Riso. Ospite in studio l'attore Sergio Fantoni
19,10 **Tgg**, telegiornale per i giovani
19,30 **Arbegas**, cartoni animati
20,30 **Catch the Catch**, incontri di catch maschile
21,30 **American's music: Blues**. Nato a New Orleans tra piantagioni dove lavoravano gli schiavi le chiese dove gli stessi si riunivano per pregare, il Blues è il padre del Rhytm & Blues e del Jazz. Nel corso del programma vengono proposti di B. B. King, Linda Hopkins, Leala Calloway e materiale di repertorio grande Billie Holliday
22,30 **Beverly Hillbillies**, telefilm

RA

15,03 **Ohlà**, settimanale di economia e lavoro
16 **Il pagliaio**, rotocalco di attualità culturale ideato e condotto da Giuseppe Nori
17,30 **Radiouno jazz '89**, a cura di Adriano Mazzoletti. *Mitteleuropa e il jazz*
17,55 **Ondaverde camionisti**
18,08 **Le voci indimenticabili**: Charles Aznavour
18,30 **Musica sera. Sulle ali della danza**, a di Bentivoglio e Margherita Panilia
19,15 **Ascolta, si fa sera**, rubrica religiosa
19,25 **Audiobox**, spazio multicodice
20 — **Parigiosa**. Fatti e personaggi sulla scena del tempo
20,20 **Gli racconti una fiaba?**, favole di ogni Paese narrate da Elio Pandolfi
20,30 Ennio Ceccarini **rivista, cabaret, commedia musicale**
Oggi al Parlamento
23,05 **La telefonata**

NOTTE/REGIONI

15 — **Stereobig** Rosanna Iannacone, Nino Mazzarino, Andrea Gris
18,56 **Ondaverdeuno**
21 — **Stereouncosera**

[illegible]

12,45 **Vengo anch'io?**, quiz
14,15 **Programmi regionali**
15 — **Tre uomini in barca**, di Jerome K. Jerome. Lettura integrale a più voci a cura di Attilio Corsini
15,30 **Gr 2 Economia. della valuta. Bollettino mare**
15,45 **Il pomeriggio**, quotidiano di varia attualità. Un programma Franca Guerrini
18,32 **della melodia**. Oggi musica sinfonica e cameristica. Regia M. Spada
19,50 **Radiodue sera jazz**. Coordinato da Padula. Digital jazz: un programma di compact disc. Mario Luzzi e Claudio Sessa
20,30 **accasi**, chi viaggia e per chi rimane a
21,30 Dalla Sala F di Roma Maurizio Ciampa **Radiodue 3131 notte**. Per intervenire telefonare allo 06-3131
22,19 **Panorama parlamentare**

NOTTE/REGIONI

15 — **Studiodue**
16,05 **I magnifici in cerca** hit parade
21,02 **F. M. Musica**. Notizie e dischi

[illegible]

14 — **Pomeriggio musicale**. A. Charpentier
14,53 **I fatti della cultura**
14,58 **Un libro al giorno**
15 — **Pomeriggio musicale**: itinerario musicale proposto da Salvatore Sciarrino
15,45 **Oriana**, osservatorio quotidiano di informazione, cultura e musica
17,30 Compositori famosi per il cinema
17,50 **Pomeriggio musicale**, terza parte. Grandi interpreti: Hermann Scherchen
18 — **Terza pagina**, quotidiano di informazione culturale
19,45 **Radiosoftware**, di P.
21 — **Sergei Prokofiev**: Chout (il buffone), suite del balletto
21,35 **La parola e la maschera: selezione dei radiodrammi del Premio Italia 1988**. *Il ballerino*, di Heinrich Bardijewski - *Viaggi e convegni, ma a spese dello Stato*, di Miklos Vamos
23,20 **Blue**

NOTTE/REGIONI

— **Musica e notizie per chi viva e lavora di notte**
24 — **Il giornale della mezzanotte — Ondaverde notte**

ODEON TV

13,30 **Fantazoo**, cartoni animati
14 — **Rituals**, soap opera
14,30 **Maria**, telenovela con Grecia Colmenares, Jorge Martinez
15,30 **Colprina**, telenovela
16,30 **Sugar, fantastica redazione:**
— **Dinosauri**, cartoni animati
— **Ghostbuster**, cartoni animati
— **Dinoriders**, cartoni animati
— **Transformers**, cartoni animati
— **Gobots**, telefilm
18 — **I protagonisti della vita piemontese**, rubrica attualità
19,30 **Beyond 2000 (Verso il futuro)**, documenti

20,30 FILM **Un cadavere di troppo**, di Etienne Perier, con Lea Massari, Michel Bouquet, Bernard Blier, Michel Serrault. Francia giallo 1973 — *Hélène, sposata Marvier, ha una relazione col giovane Philippe. Philippe viene ucciso. Una voce al telefono incomincia a ricattarla minacciando svelare la loro tresca al marito. Che fare?*
22,30 FILM **Inseminoid (Un tempo nel futuro)**, di Norman J. Warren, con Judy Geeson. Usa fantascienza 1981 — *Alcuni scienziati che lavorano su un lontano pianeta entrano in contatto con creatura extraterrestre. Si tratta di un mostro dai modi piuttosto bruschi, che per prima cosa violenta una scienziata mettendola anche incinta. Posseduta anche mentalmente dall'alieno, la ragazza perde il controllo della propria psiche*
24 — **Night Heat**, telefilm
1 — **Le spie**, telefilm
— **Film non stop**

8 — **Help**, cartoni animati
9 — **Marcia nuziale**, telenovela
10 — **Signore e padro** telenovela
11,30 **Wayne and Shuster**, situation comedy
13 — **be ed eroi**, cartoni animati

CARLO

13,30 **Oggi**, telegiornale
14 — **Sport News**, telegiornale
14,15 **Sportissimo**
14,30 **Clip clip**, musica, video-clips, immagini stuzzicanti per i giovani
15 — **Sceriffo Lobo**, telefilm con Claudia Akins, Milla Watson. *Lady dinamite*
16 — FILM **L'arpia**, di Gerald Seth Sindel, con Hugh O'Brian, Elizabeth ley, Tom Nardini. Usa film media per la tv 1970 — *In casa abbandonata l'ex moglie architetto, l'ex marito di lei e un assistente delle donne vivono terrificanti avventure*
18 — **Tv Donna**. Chi, come, quando, dove e perché dell'universo femminile. Conduce Carla Urban
19,15 **Specchio vita**, attualità con Nino Castelnuovo
20 — **Tmc News**

20,30 **Pallacanestro**, da Zagabria: Campionati europei. **Unione Sovietica-Italia**. Telecronisti Marco Lanza e Giancarlo Primo
22 — **A come Eros**, attualità con Gianna Schelotto
22,40 **News**, contenitore giornalistico e sportivo
23,10 **Chrono - Tempo motori**, a cura di Renato Ronco e con la partecipazione di Patricia Pilchard, Mauro Forghieri, Eddie Cheever.
23,30 **Sport**

7,30 **CBS Evening News**, via satellite il principale telegiornale della televisione americana
11 — **Daniel Boone**, telefilm
12 — **Appesi a un filo**, sceneggiato. Terza puntata
12,45 **Specchio della vita**, attualità con Nino Castelnuovo. Replica

14,17 FILM **L'angelo del**
16,56 **Music Box**, videoclip
16,55 **Charleston**, telefilm
19,26 **Shopping tv**, promozionale
20,20 **Natura selvaggia**, documentario
20,31 **Barnaby Jones**, telefilm
22,01 **Le auto della settimana**, programma promozionale
22,08 **Natura selvaggia**, documentario
23,41 **Charleston**, telefilm
0,15 **Music Box**, videoclip

15,30 **Ultraman**, telefilm
16 — **Dancin' Days**, telenovela
17 — **Stievanissima**, programma promozionale
18,30 **Dancin' days**, telenovela
20,30 **La mappa misteriosa**, telefilm
21 — **Sotto il**
21,30 **Stievani in diretta**, promozionale
22,30 FILM **Noi siamo le colonne**, con Stan Laurel, Oliver Hardy. Comico
24 — **Uno strano poliziotto**, telefilm

15 — **Ciranda de pedra**, telenovela
16 — **L'uomo dell'Uncia**, telefilm
16,50 **mix**, i migliori cali in vetta classifiche di tutto il mondo
18 — **Piccolo mondo antico**, sceneggiato di Salvatore Nocita dall'omonimo romanzo di Antonio Fogazzaro, Alida Valli, Tino Carraro, Piero Mazzarella
18,30 **Dama de Rosa**, telenovela
19,30 **Tg4**, notiziario informazioni nazionali e regionali
20 — **Ciranda de pedra**, novela
20,30 **Sport e sport**, interviste, notizie, filmati regionali e nazionali della domenica sportiva a cura della redazione
22 — **Tg4**, notiziario di informazioni nazionali e regionali
22,10 **Il ritorno del santo**, telefilm
23,40 FILM **Titolo dell'emittente**

15 — FILM **Vento infuocato** Te- di Ramon Torrado. Spagna western 1965
17,45 **Barbagianni e pavoncelle**, documentario
18,40 **Hurricane Polymar**, cartoni animati
19,30 **Telegiornale**
20,15 FILM **Wung Jung il violento**
23,45 **Redazionale**
0,45 **Barbagianni e pavoncelle**, documentario

15,30 FILM **Minuzzolo, il cavallino rosso**
17 — **I banditi del re**, telefilm
18,10 **L'arcipelago artificiale**, documenti
19 — **Sporting**
20,15 **Andiamo al cinema**
20,45 **Dancin' Days**, telenovela
21,30 **Tuttitalia**, rotocalco di varia informazione
23,15 FILM **Un abito da sposa macchiato sangue**
0,50 e, t

16 — **Hanna Barbera**, cartoni animati
19,30 **di serpenti**, telenovela
20,15 **Calcio rigore: dov'è rigore il calcio**, I protagonisti della domenica sportiva
20,45 **Gli invasori**, telefilm
21,45 **Il pericolo è il mio mestiere**, telefilm
22,45 **Appuntamento Lyo**
23,45 **grandi proposte**, promozionale
2 — **Programmi non stop**

15,20 **Box**, videoclip
18,06 **Gioco**
17,34 **Music Box**, videoclip
18,20 **Charleston**, telefilm
18,51 **Idee**
19,35 **Coffee break**
20,20 **Calcio: Supercoppa**
22,38 **La settimana**, promozionale
23,39 **La bala di Ritter**, telefilm
1,12 FILM **Donna è donna**
— **Programmi non stop**

14 — **Arte e cultura**, attualità
14,30 **Touché**, rubrica di scherma
15 — **Only cartoons**, cartoni animati
15,30 **Le canzoni per l'estate 1989**
16,30 **Il gioco di** conduce Claudio Sottili
19,05 attualità condotto da bella Fiorali
19,30 **Il gioco di Retemia**. Seconda parte
20 — **Meridiani e paralleli**, di Sandro Paternostro
20,30 **Tour canzone italiana**
22,30 **La capitale**

14,30 **Wayne e Shuster**, situation comedy
15,30 **Sandford and Son**, telefilm
16 — FILM **Gli eroi del doppio gioco**
18 — **Dottor John**, telefilm
19 — **Lamù**, cartoni animati
20,30 **Sandford and Son**, telefilm
21 — **Bolle sapone**, telefilm
23 — **I protagonisti della vita piemontese**, rubrica
23,30 FILM **5 per l'Inferno**
1 — **Dottor John**, telefilm
— **L'occasione**

14,30 **L'artiglio del drago**, telefilm
16,30 **Cartoni animati**
17 — **Mary Tyler Moore**, telefilm
17,45 **Il mondo di**, telenovela
18,50 **Fiore selvaggio**, telenovele
19,30 **squad**, m con Cota
20,30 FILM **Titolo non comunicato dall'emittente**
22,30 , attualità
23 — **Sport**. Special
24 — **Controsterzo**
— **Telefilm**

14 — **Tom Sawyer**, cartoni animati
14,30 **Jane e Micci**, cartoni animati
15 — cartoni animati
15,30 **Conan**, cartoni
16,30 **Batman**, telefilm
17 — **Guerra fra galassie**, telefilm
17,30 **Il magnifico King**
19,10 **TVA Magazine**, notiziario
20 — **Un'ora con voi**, attualità
20,45 **Pallavolo**
22 — **TVA Magazine**, notiziario
22,30 **Astrologia**
0,15 FILM **Titolo non comunicato dall'emittente**

13,30 **Telegiornale**
13,40 **Juke box**. La storia dello sport a richiesta. Replica
14 — **Calcio internazionale**, una partita dei campionati stranieri. Replica
16 — **Telegiornale**
16,10 **Sport spettacolo**, gli eventi sportivi più spettacolari presentati da Dan Peterson: **Hockey Nhl-Stanley Cup**. Calgary-Montreal. Telecronaca di Umberto Gandini
19 — **Campo base**, programma di avventura condotto Ambrogio Fogar. Ospite in studio uno dei più grandi personaggi dell'alpinismo: Riccardo Cassin
19,30 **Pallacanestro**, da Zagabria telecronaca diretta di Unione Sovietica-Italia. Campionati europei

20,30 **Pallacanestro**, da Zagabria telecronaca diretta di Jugoslavia-Grecia. Campionati europei
23 — **Telegiornale**
23,10 **Mon-gol-fiera**, rubrica di calcio internazionale, a cura di Bruno Longhi e Maurizio Pistocchi:
— **I gol del weekend europeo**
— **La storia dei Mondiali di calcio raccontata da Pelé**
23,10 **Boxe di notte**: I grandi match della storia del pugilato presentati da Tommasi

IN POLTRONA

Festivalbar con Jerry

ITALIA 1 — 20,30

Parte il nuovo *Festivalbar* con sessantacinque cantanti italiani e stranieri, tra Joe Cocker, Little Steven, Fausto Leali e la francese Joelle Ursul. Il primo appuntamento è a Napoli. Si proseguirà poi attraverso Capri, Pisa, Vigevano, e Pieve Di Cadore. Italia 1 trasmetterà tutte le varie tappe ogni tedì alle 20,30 regalando anche una sorpresina. Nella puntata in onda stasera, ad esempio, è previsto un collega- con un concerto dal vivo di Zucchero Fornaciari. Il Festivalbar, organizzato come di consueto da Vittorio Salvetti, si concluderà il 9 settembre all'Arena di Verona. Verrà trasmesso in tv con il sistema della «diretta differita»: le immagini televisive seguiranno cioè di mezz'ora le esibizioni dal vivo dei cantanti.

Il menù odierno comprende anche Sabrina Salerno, Edoardo Bennato, Fausto Leali, Joe Cocker, I Matia Bazar e Scialpi. Lo show è presentato in coppia da Jerry Scotti, simpatico idolo dei teenager.

Sabrina Salerno al Festivalbar

A Cattolica è tutto

CANALE 5 — 21,45

S'intitola *Effetto Noir* ed è un reportage che Canale 5 dedica 45 al Mystfest, il festival internazionale del giallo del mistero la cui decima edizione si inaugurerà il 23 giugno prossimo a Cattolica. Lo speciale, curato da Anna Praderio, illustrerà il programma del festival, che quest'anno ha come ospiti d'onore Samuel Fuller, regista americano amato da Godard e da Wenders, ed Eddie Constantine, duro di numerosi film noir francesi degli Anni Sessanta. Nel del programma verranno proposte sequenze di film noir/horror contemporanei, come il brutto «Velluto blu», l'interessante «Chinatown» e il discusso «Blade runner». Terence Young, regista di vari 007 e di una lunga schiera di film avventurosi, presenterà suo nuovo film «Corridors of mirrors». Al Mystfest di Cattolica, sempre più bello e importante, partecipano anche libri di spy story. Fra gli autori in gara: Soria, De Angelis, Lunetta, Nicolotto, Marzaduri, Proni, Sermasi, Ossola, Mannuzzu.

Velluto Blu Mystfest

La ballata Jason Robards

[illegible] — 22,50

La ballata di Cable Hogue è un western bello, pieno di humor e . In qualche modo poi anche un riconoscimento ad un attore grande e simpatico come Jason Robards, che ha avuto bisogno di Sergio Leone e della parte di Cheyenne in *C'era una volta il West* per farsi apprezzare in tutto mondo. Qui lo vediamo fare il cercatore d'oro e finire abbandonato nel deserto dai suoi due soci, che oltretutto lo hanno anche depredato dei suoi averi e dei viveri. Robards morirebbe di sicuro se non accadesse il miracolo: trova una sorgente d'acqua fra le dune, e trova contemporaneamente modo di arricchirsi impiantando una città attorno alla sorgente. Va tutto bene: il protagonista, con l'acqua, si arricchisce e s'innamora anche della bella Stella Stevens. Un giorno passano nei pressi i due ex soci, e per lui è l'occasione buona per vendicarsi. Il film firmato da Sam Peckinpah, grande regista western di origine indiana, morto prematuramente pochi anni ore sono.

Jason Robards

Strana coppia strano film

20,30

Una strana coppia, quella formata da Peter Weir, regista, e Harrison Ford, protagonista, e strano film, *Mosquito Coast*, candidato all'insuccesso e d'insuccesso coronato.

Harrison Ford, anche se pochi se ne sono accorti finora, fa l'attore. Essendo un attore, gli piace recitare nel film, interpretare personaggi sempre diversi, pronunciare le battute con varia intonazione per esprimere, di volta in volta, rabbia, simpatia, tenerezza, odio, sonnolenza, e vari altri sentimenti umani.

Ecco in cosa molto diverso da Renato Pozzetto: Pozzetto (come Celentano e mille altri imperversatori del nostro schermo) ha scelto un personaggio e se lo tiene stretto da venticinque film perché quel personaggio gli produce i miliardi in tasca. Harrison Ford invece, dopo essere stato Han Solo in tre *Guerre Stellari*, Indiana Jones (personaggio praticamente identico, a parte il costume) su due film, si è stufato e ha chiesto a Hollywood fargli indossare altri ruoli.

Hollywood, che in ge ha bisogno tutto, tranne che di attori, ha risposto picche, e lui si è rivolto al raffinatissimo regista australiano Peter Weir. Weir lo ha diretto in *Witness — Il testimone*, film di buon successo. Hollywood ha sorriso sentendo il connubio profumava di dollari e ha generosamente finanziato questo *Mosquito Coast* che invece ha fatto flop.

Morale: Harrison Ford è ritornato a forza a fare la parte di Indiana Jones (ruolo che aveva giurato di non ricoprire mai più), e il terzo film della serie — che in America proiettano da un paio di settimane — è già candidato ai record del massimo incasso nella storia del cinema (è già entrato nei primi dieci e sta salendo a tutta velocità).

Mosquito Coast non racconta imprese mirabolanti, ma racconta l'impresa, un po' un po' stupida, di un ope-

Una scena del film

raio con la mania della conquista e delle invenzioni. Trova che la società sia barbara e corrotta, e decide di trasferirsi, con moglie stranamente consenziente e figlio, in un Paese del Centroamerica, dove — in un villaggio semiabbandonato — tenta impiantare una colossale macchina produttrice di ghiaccio. Va tutto a catafascio. Sembra addirittura che lui anneghi, e alla moglie, tutto sommato, importi poco. E' stata lui a sciogliere il film dicendo prima: *«E' ora torniamo casa?»* e decretando la fine dei progetti del marito. Invece no: lui è vivo e sconfitto. Il sogno americano si è spezzato.

Il film venne giudicato noioso dai critici (e perché i critici trovino noioso un film deve essere veramente a livelli impossibili), il pubblico lo snobbò e Hollywood sciolse sodalizio fra il regista e l'attore.

A rimetterci più di tutti però fu forse la simpatica Helen Mirren, attrice teatrale molto brava e non molto bella, che nel film fa la protagoista femminile. La Mirren firmò un contratto con i produttori, ed è ancora lì che aspetta una seconda scrittura. Fra l'altro, chi vedrà il film nonostante la interruzioni pubblicitarie, avrà modo di stupirsi assistendo ad una delle poche pellicole con un protagonista poco simpatico, anzi, del tutto odioso. Una caratteristica questa che non aiuta certamente il successo di un personaggio e di un film.

EDITRICE LA STAMPA SPA
Presidente: Gerolamo Agnelli
Vicepresidente: Vittorio Caissotti di Chiusano
Amministratore delegato e Direttore Generale: Paolo Peloschi
Amministratori: Enrico Aulisio; Luca Cordero di Montezemolo; Umberto Cuttica; Giovanni Giovannini; Francesco Paolo Mattioli
Sindaci: Alberto Ferrero (presidente); Luigi Demartini; Giovanni Perabotto

STAMPASERA
ANNO 123°, NUMERO 160

Luca Dal Pozzolo direttore responsabile
Carlo Bramardo vicedirettore
Stabilimento tipografico: Editrice La Stampa spa, via Marenco 32, 10126 Torino
Stampa in Facsimile: Editrice La Stampa spa, via Giordano Bruno 84, Torino
Registrazione Tribunale di Torino n. 813/1956
© 1989 Editrice LA STAMPA spa
Certificato ADS (Accertamento diffusione stampa) n. 1172 del 16/12/1988

989

A «Quota 100» i film di guerra

Il regista Blasetti

TORINO — Prendiamo un cinegiornale qualsiasi tra il '40 e il '41: il «Luce» contrassegnato con il n° 14. La propaganda comincia dalla prima inquadratura dedicata — non è difficile indovinare — a Benito Mussolini che inaugura edifici di cultura e di vita littoria. Poi sfilano con le sciabole sguainate le truppe del Mikado, le navi inglesi s'imbattono nelle mine e magari i nostri sciatori si dimostrano più bravi dei rivali.

Ma sono due ritorni dalla cinepresa un cadavere carbonizzato nella guerra civile di Spagna a dare della tragedia che inesorabilmente stava per coinvolgere il mondo intero. Ebbene il «Film-Luce» un'accorta operazione di montaggio dimostra che il cadavere può essere posticcio e che ci si trova solo per finta in prima linea. *L'assedio dell'Alcazar*. Un fatto storico che esalta il sacrificio delle genti legate al giuramento fascistico viene immediatamente risolto in opera del regime attraverso la regia di Augusto Genina.

L'indicazione sembrerebbe favorevole a un cinema enfatico e predicatorio. Invece, secondo le prevalenti testimonianze della rassegna *Quota 100 - Il cinema italiano del 1940-1941* in cartellone da oggi al Museo Nazionale del Cinema, quel periodo delirante che ci proiettava in una guerra assurda non si specchiava nelle pellicole. Ci troviamo piuttosto, considerandone la selezionate dall'Archivio Nazionale Cinematografico della Resistenza, di fronte a una produzione evasiva che talora aggrotta il ciglio e sporge la mascella non per convinzione o nemmeno per imitazione. Semplicemente Cinecittà e la produzione favorita dal regime dovevano di tanto in tanto dimostrare di non essere fuori a fare «quattro passi fra le nuvole».

Nei film drammatici si coglie una misura eccezionale. Ecco *La peccatrice* di Amleto Palermi su sceneggiatura di Chiarini, Barbaro e Pasinetti, interpretazione di Paola Barbara, Fosco Giachetti, Vittorio de Sica, Umberto Melnati e Gino Corvi. La figura della donna che ha sbagliato ed è spinta da una serie grama di circostanze a precipitare sempre più, si presterebbe a due lacrimucce di moro consumo.

Isolate dal loro contesto, ci sono battute che sembrerebbero improponibili, come la donna vitu che muore dicendo alla protagonista: «*Tutte le mamme sono buone, anche la tua*» e la protagonista stessa, silhouette giunonica che finalmente viene riabbracciata dalla vecchia al grido di «*Mariuccia!*». Viceversa una singolare malinconia mantiene inalterato il tono dal primo all'ultimo fotogramma, con la sola buffissima eccezione d'un tango ballato da Vittorio De Sica per sedurre Paola Barbara.

Paola Barbara «La peccatrice» di Palermi

Una pallida eco della propaganda rurale del regime si avverte nelle sequenze del soggiorno della «peccatrice» in campagna dove si mangia roba buona e si ricorre al canto di vecchie nenie. Ma più che di un elogio alle contadine figlie della Lupa si direbbe una citazione dall'idillio dall'ouverture di *Cavalleria rusticana*.

Con Piccolo mondo antico Mario Soldati, *Caravaggio* Goffredo Alessandrini, *La cena delle beffe* di Alessandro Blasetti e *Uomini sul fondo* di Francesco De Robertis addentriamo ancora nel repertorio drammatico, che forse fa proiezioni al Massimo dal 20 al 30 giugno metteranno in primo piano rispetto al più conosciuto repertorio rosa, continuazione innocua del filone dei telefoni bianchi.

A volte la collocazione geografica, per esempio in *Dopo divorzieremo* di Nunzio Malasomma che nel pomeriggio inaugura ufficialmente a *Scarpe grosse* di Dino Falconi il ciclo, rispetta alla lettera certe negative indicazioni del Ministero della Cultura Popolare, il «Minculpop» eterna tentazione di ogni regime. In questa derivazione da una commedia di Alessandro De Stefani le peripezie si svolgono negli Stati Uniti dove esiste il divorzio e dove soprattutto è possibile fare pronunciare a uno dei personaggi la battuta: «*Detesto questo Paese*».

Ma allora come adesso ci si divertiva alla bizze di Lilia Silvi e allo charme di Amedeo Nazzari né più né meno che in altri scherzi non dozzinali come *Addio giovinezza* di Poggioli, *San Giovanni decollato* di Palermi, *Non mi lo tiro* di Mattoli.

Se Totò, Gino Corvi, Vittorio De Sica confermeranno retrospettivamente la loro maestria nei lazzi, nelle sfumature e nelle improvvisazioni, sarà male chiarire l'originalità di altri talenti come i giovani Mastrocinque e Mataraxxo destinati nel dopoguerra a routine pesante. Toccherà ai partecipanti alla tavola rotonda di martedì 27 (Bertetto, Bravo, Della Casa, De Luna, Gobetti e Rondolino) offrire indicazioni originali a un pubblico che conferma la sua attenzione per la iniziativa del Museo.

Piero Perona

MUSEO DEL CINEMA

Alla Multisala Massimo 27 film e cinegiornali del periodo bellico con tavola rotonda

CRITICA		PUBBLICO
★★★★★	ECCEZIONALE	●●●●●
★★★★	SUCCESSO	●●●●
★★★	CONSENSI	●●●
★★	DISCORDI	●●
★	SCARSO	●

STASERA AL CINEMA

Lunedì lire [illegible]
Da martedì a domenica lire [illegible]
(riduzione del 50% agli anziani e del 30% ad enti dopolavoristici circoli Aiace ecc.)

PRIME VISIONI

ADUA 200
corso G. Cesare 67 ☎ 858.321

Sorgo rosso, di Zhang Jimou, con Gong Li, Jiang Wen. Colori. Non vietato — Un ragazzo chiude rievoca l'amore impossibile dei suoi nonni sullo sfondo della [illegible] arrossarsi del sangue versato durante l'invasione giapponese nell'ultima guerra
Drammatico

Orario: 15,30; 17,15; 19; 20,45; [illegible] ★★★/●

ADUA
corso G. Cesare 67 ☎ 859.821

Nuovo cinema Paradiso, con Philippe Noiret, Pupella Maggio, Leopoldo Trieste. (Gran Premio Giuria Cannes '89) — Un ragazzo che diventerà il proiezionista del paese, torna come regista nella cittadina che lasciò, spinto dal miraggio del cinema
Commedia drammatica

Ore 15,30; 17,50; 20,10; 22,30 ★★★/●●●●

AMBROSIO
corso V. Emanuele 52 ☎ 547.007

Ho sposato un'aliena, di Richard Benjamin, con Dan Aykroyd, Kim Basinger. Col., dolby stereo — Uno scienziato picchiatello sistemata un pianeta al di fuori [illegible] nostra galassia e riceve la visita d'una bella aliena probabilmente
Commedia

Orario 14,50; 16,45; 18,40; 20,35; 22,30 ★★/●●●

[illegible] PICCOLO
corso V. Emanuele 52 ☎ 547.007

In fuga per tre, di Sheila Vaber, con Jack Nicholson, Martin Short. [illegible] Dolby stereo — Come in «Due fuggitivi e mezzo» un gangster valido soccorre un ampio numero di gangster vicissitudini intervento dei [illegible] figlioletta incolpevole.
Commedia

Ore 15,10; 17; 18,50; 20,40; 22,30 ★★/●●●●

ARLECCHINO
corso Sommeiller 22 [illegible]

Patty, la vera storia di Patricia Hearst, di Paul Schrader, con N. Richardson, W. Forsythe, V. Rhames. Col. Non vist. — Patricia Hearst, erediera del magnate che ispirò «Quarto potere», è rapita e trasformata dai ribelli [illegible] fino a diventare contro ogni logica una guerrigliera urbana.
Drammatico

Orario 16,30; 18,30; 20,30; 22,30 ★★/●●●

CAPITOL
via San Dalmazzo 14 ☎ 540.606

[illegible] **della giungla** di Walt Disney — ispirato a Kipling. Il cartone che [illegible] conta le avventure di un cucciolo d'uomo e dei suoi simpaticissimi amici animali. Abbinato al film: **Pluto fa la balia**, di Walt Disney
Disegni animati

Orario 15,40; 17,20; 19; 20,45; 22,50 **Riduzione**

CENTRALE
via C. Alberto 27 ☎ 540.110

Mery per sempre di Marco Risi, con Michele Placido e i ragazzi del carcere Malaspina di Palermo. Non viet. Col. Dolby stereo — Un professore annuncia alla prefezione in liceo per combattere a fianco dei detenuti minorili di Palermo la battaglia del sapere e del coraggio
Drammatico

Orario 16,30; 18,30; 20,30; 22,30 ★★/●●●●

CHARLIE CHAPLIN 1
via Garibaldi 32/E ☎ 545.345

Mamba, di Mario Orfini, con Trudie Styler, Gregg Henry. — Un cattivo pretende di punire la moglie che l'ha lasciato gettandole in casa un esemplare del velenosissimo serpente mamba. Ultimi due [illegible]
Horror

Orario: 15,45; 17,30; 19,15; 21; 22,45. Ultimo giorno ★★/●●

CHARLIE CHAPLIN 2
via Garibaldi 32/E ☎ 545.345

Gloria di fantasmi cinesi, di Chin Siutung, con Wong Tau Hsien, Wa Ma — Un ingenuo gaudente lotta contro i fantasmi per riappropriarsi l'anima di una bella non-morta che l'ha stregato in senso buono. Gran Premio Fantasfilm festival di Roma. Ultimi due giorni
Fantastico

Orario: 15,20; 17,10; 19; 20,50; 22,40 ★★★/●●

CRISTALLO
via Cuneo 5 ☎ 652.71.00

Io, Gilda, con Pamela Prati, Gerardo Amato, Grace Vernon, Valentina Corny. Colori. Vietato 18 — Senza i veli della televisione, Pamela Prati allegra tanta Gilolitta e senza Lionello la carica erotica di Gerardo Amato
Sexy

Orario: 16; 17,35; 19,10; 20,45; 22,30 **Non recensito**

DORIA
via Cremona 9 ☎ 542.433

New York Stories, di Martin Scorsese, Francis Ford Coppola, Woody Allen. Con Woody Allen, Mia Farrow, Nick Nolte. Non vietato — Il film d'apertura al Festival di Cannes, con Scorsese che parla di artisti, Coppola che lavora in famiglia e Woody con il complesso della mamma ebraica
Commedia

Orario: 15,40; 17,45; 20; 22,20 ★★★/●●●●

C'è sempre un film che vale la pena di vedere al cinema
VOLA AL [illegible]
Cinema il bello sul grande schermo

ELISEO GRANDE
piazza Subalpina ☎ 447.5341

Un grido nella notte, di Fred Schepisi, con Meryl Streep, Sam Neill. Colori, non vist., dolby stereo. Palma d'oro Cannes '89 — Una madre ingiustamente accusata di assassinio riuscì dalla figlioletta condanna il carcere, viene assolta e trionfa nonostante la cattiva stampa
Drammatico

Orario: 15,30; 17,50; 20,10; 22,30 ★★★/●●●●

ELISEO BLU
piazza Subalpina ☎ 447.5341

[illegible]ld e Juliette, di Cédric Semeux, con Daniel Auteuil, Fermine Richard. Colori. Non vietato — Come un direttore d'azienda salva il posto e la felicità perdendo clamorosamente agli ordini d'una maestosa donna delle pulizie di [illegible]
Commedia

Orario: 15,30; [illegible] ★★★/●●

ELISEO ROSSO
piazza Subalpina ☎ 447.5341

High Spirits, fantasmi da legare, di Neil Jordan, con Peter O'Toole, Steve Guttenberg, Daryl Hannah. Colori. Vietato 14 — Due fantasmi vari salvano un nobile spiantato che giocava con fantasmi falsi per garantire il [illegible] dalla speculazione edilizia
Commedia

Orario 15,30; 17,15; 19; 20,45; 22,00 ★★/●●

FIAMMA
corso Trapani 97 ☎ 318.2057

Chiuso per lavori di miglioramento

GIOIELLO
via C. Colombo 31 ☎ 500.760

Chiuso [illegible] di [illegible]

IDEAL
corso Garibaldi 4 ☎ 521.43.10

Cocaine, con James Woods, [illegible] Young. Colori. Non vietato — Un agente immobiliare sale per ingenuità nel vario della droga perdendo il lavoro e la moglie sullo sfondo amaro di Los Angeles e New York
[illegible]

Ore 16,50; 17,35; 19,10; 20,45; 22,30 ★/●

KING KONG CINESTUDIO
via Po 21 ☎ 839.75.02

L'Amico americano, di Wim Wenders, con Bruno Ganz, Dennis Hopper. — Come Wim Wenders, prima di essere universalmente noto attraverso la Palma d'oro per «Paris Texas», rende omaggio alla letteratura e al cinema nero degli [illegible]
Poliziesco

Ore 20,15; 22,30 **Riduzione**

KING KONG CASTELLO
piazza Baden Baden Moncalieri ☎ 641.238

Gorilla nella nebbia, con Sigourney Weaver, Bryan Brown. Colori. Non vietato. — Una donna senza complessi scientifici dedica coraggiosamente la sua vita allo studio delle scimmie delle montagne nell'Africa Nera
Drammatico

Ore 20,15; 22,30 ★★/●●●●

LILLIPUT
via XX Settembre 10 bis ☎ 837.100

Un pesce di nome Wanda, di Charles Crichton, con John Cleese, Jamie Lee Curtis, Kevin Kline. Non vietato — Non il solo un pesce ma anche una bella donna, Wanda, e manda all'aria sia la prosopopea del ladro americano sia l'impassibilità dell'avvocato inglese
Commedia

Orario: 15; 16,10; 20,20; 22,30 ★★★/●●●●

LUX
Galleria S. Federico ☎ 561.183

Strane da vampiro, di Robert Bierman, con Nicholas Cage, Maria Conchita Alonso. Vietato 18 — Spossato dalla nevrosi e dalla solitudine, un dirigente bava (o crede di trovare) una sorta orrenda attraverso la relazione con un vampiro femmina.
Horror

Ore 15; 16,10; 20,20; 22,30 ★★/●●

NAZIONALE 1
via Pomba 7 ☎ 812.4173

Scuola di mostri, di Fred Dekker, con Stan Shaw. Colori. Non vietato — Chi ci salverà dai mali? Un gruppo di ragazzi che hanno il culto degli [illegible] e passione per i mostri (il cinema che si ripiega su se stesso)
Horror comico

Orario 15,45; 17,25; 19,05; 20,40; 22,30 ★★/●●●

NAZIONALE 2
via Pomba 7 ☎ 812.4173

Le strade della paura, di Eric Red, con Roy Scheider, Alec Baldwin. Colori. Vietato 14 — Un bambino prigioniero in auto di due gangsters nasce a metterli rovinosamente l'uno contro l'altro. Opera prima dello sceneggiatore di «The Hitcher»
Poliziesco

Ore 15,40; 17,20; 19; 20,35; 22,30 ★★★/●●

OLIMPIA 1
via Assarotti 31 ☎ 832.448

Il ritratto del Parador in arte Jack, di Paul Mazursky, con Rain Julia, Richard Dreyfuss, Sonia Braga. — In quale altro paese, a parte il Sudan, un attore di serie B diventa presidente della repubblica? Nel Parador e per impersonare un tiranno defunto
Commedia

Orario: 16,30; 18,30; 20,30; 22,30

OLIMPIA 2
via Assarotti 31 ☎ 832.448

Schiavi di New York, di James Ivory, con Bernadette Peters, Chris Sarandon, Mary Beth Hart, Madeleine Potter — Dai racconti alla moda di Tama Janowitz, uno sguardo al mondo degli artisti e degli spostati che in New York si centano [illegible] di Andy Warhol
Drammatico

Orario: 15,00; 17,50; 20,10; 22,30 ★★/●●

REPOSI
via XX Settembre 15 ☎ 531.400

Rain man, l'uomo della pioggia, di Barry Levinson, con Dustin [illegible] Tom Cruise, Valeria [illegible] — Un fratello sconosciuto e handicappato apre nel [illegible] d'un giovane egoista [illegible] spiraglio di solidarietà. Vincitore di 4 premi Oscar
Drammatico

Orario 15; 17,30; 20; 22,30 ★★★/●●●●●

ROMANO
Galleria Subalpina ☎ 510.145

Marrakech Express, di Gabriele Salvatores, con Diego Abatantuono, Cristina Marsillach, Fabrizio Bentivoglio. Colori. Non vist. — I visitoni nati nel Nord finiscono con i loro compiassi nel deserto a parlare di fortuna (e del campionato di calcio)
Commedia

Ore 16,30; 18,30; 20,30; 22,30 ★★/●●●

STUDIO RITZ
via Acqui 2 ☎ 630.331

L'indiscreto fascino del peccato, di Pedro Almodóvar, con J. Serrano, C. S. Pascual, Carmen Maura. Colori. Vietato 18 — E' l'opera prima del focoso regista della Mancha, ambientata in un convento dove si pratica il doping e si lancia la moda
Grottesco

Ap-17 Film: 17,15; 19; 20,45; 22,30 **Riduzione**

VITTORIA
via Roma 334 ☎ 511.788

Una pallottola spuntata, di [illegible] Zucker, con Leslie Nielsen, Priscilla Presley. Non vietato — In preda alla demenziale un [illegible] di poliziesco americano eventa [illegible] attentato alla regina d'Inghilterra con travestimenti scemi alla Clouseau.
Comico

[illegible] 15,40; 17,20; 19,05; 20,45; 22,30 ★★/●●●●

ZETA D'ESSAI
via Colleasca 12 ☎ 749.2987

[illegible] **saponetta**, di Maurizio Nichetti, con Maurizio Nichetti, Caterina Sylos Labini, Heidi Komarek — Un regista che gira un drammatico film in bianco-nero [illegible] interrotto e coinvolto in una raffinata serie di spot che lo stroncano
Commedia

Ore 20,45; 22,30 ★/●●

PROSEGUIMENTI

[illegible]
via C. Alberto 27 ☎ 547.187

Oggi teatro

CINE TEATRO FREGOLI
Piazza S. Giulia 3 bis ☎ 812.2212

Mississippi Burning, le radici dell'odio, di Alan Parker, con Gene Hackman, Willem Dafoe (candidato a 7 premi Oscar). Non vist. — Un agente duro del Sud e un agente tecnocrate del Nord alle prese con un ignobile caso di razzismo nel Mississippi degli Anni 60
Drammatico

Ore 20,10; 22,30 ★★/●●●●

FARO
via Po 30 ☎ 632.214

Una donna in carriera (Working girl), di Mike Nichols. Con Harrison Ford, Sigourney Weaver, Melanie Griffith — Una segretaria impara dalla propria manager come fare carriera nella ribollente Wall Street e magari come rubare l'innamorato a chi si distrae
Drammatico

Ap. 20,15; Film 20,20; 22,30. ★★★/●●●●

FORTINO
via Cigna 47 ☎ 436.500

Chiuso per riposo.

NUOVO [illegible]
via Venezia 8 ☎ 748.2382

Per «Sere d'estate» All'improvviso una sconosciuta Karen Arthur, con Diane Lane, Michael Woods (Usa - Colori) Vist. 14 — La fantasiosa idea di una bella vanitosa attrice irreparabilmente la malsano e folli persecutori di un manicomio.
Thriller

Ap. ore 20; ultimo 22,20

SELENE D'ESSAI
corso Belgio 93 ☎ 674.171

La vita allegra, di F. Colombo, [illegible] Veronica Forque, Ana Obregon, Antonio Resines. Colori. Non vietato — Nell'ambivalente delle malattie sessuali passano tutti, dal ministro alle madri di famiglia, dalle battone al gay, nella Spagna disordinata degli Anni 80
Commedia

Ore 20,30; 22,30 ★★★/●●●

ALTRE VISIONI

AGNELLI
(v. Paolo Sarpi 117, ☎ 612.134)

Oggi chiuso.

ARALDO
(v. Chiomonte 3, ☎ 331.704)

Oggi chiuso.

CENTRE CULTUREL FRANÇAIS
(via Pomba 23, ☎)

MASSIMO 1
(v. [illegible], 045)

Pier Paolo Pasolini, un [illegible] di poesia. **La ricotta** e **Il vangelo** [illegible] **Matteo**. Ore 15,30; 18,30; 21,30. Ingressi: pomeridiano 3000; serale [illegible].

MASSIMO 2
(v. Montebello 8, 871 048)

Il cinema italiano degli anni 1940-1941. Ore 16,15: **Scarpe grosse**, di Dino Falconi. Ore 18,15: **Dopo divorzieremo**, di Nunzio Malasomma. Ore 20,15: **Piccolo mondo antico**, di Mario Soldati, con Alda Valli. Ore 22,15: **Addio giovinezza**, di Ferdinando Maria Poggioli. Ingressi: pomeridiano 3000; serale 5000

MASSIMO 3
(v. Montebello 8, 871 048)

Personale di David Cronenberg. Scanners, con Jennifer O'Neill. Versione italiana.
Ore 16,30; 18,30; 20,30; 22,30. Ingressi: pomeridiano 3000; [illegible].

CUORE
(Via Nizza 56, ☎ 687 [illegible])

Chiuso per ferie.

[illegible]
(c.G. Cesare 80, ☎ 284 134)

Oggi chiuso

MASSAUA
(c.so Massaua 9, ☎ 785.003)

Oggi chiuso.

VALDOCCO
(Via Balsamo 12, ☎ 521.19.87)

Oggi chiuso.

SERE D'ESTATE

[illegible] DEL RETTORATO

PALAZZO A VELA

PELLERINA

VALENTINO
«Arena Metropolis»
Ore 22: **La mosca 2**, di Steve Charles Jaffe. Ore 0,15: **La mosca**, di David Cronenberg

RIGNON

FUORI CITTA'

CHIERI
SPLENDOR: Il matrimonio di Lady Brenda.
CHIVASSO
MODERNO: Ho sposato un'[illegible]a. [illegible] di Sodoma. Vist. 18.
CIRIE'
ITALIA: Vicende intime n. 2. Vist. 18.
COLLEGNO
PRINCIPE: Una vedova allegra ma non troppo.
REGINA: Mary per sempre, con Michele Placido.
STAZIONE: Licenza di guida.
GRUGLIASCO
ROMA: Ronda pronto di spesa. Vist. 18.

LUCI ROSSE

ALEXANDRA
(via Sacchi 18, ☎ 511.293)

Strapazzami, toccami, prendimi, con Marina Frajese. Colori. Ore 14,05; 15,25; 16,45; 18,10; 19,35; 21; 22,35

ARCO PUSSICAT
(c. P. Ostone 31, ☎ 484.821)

Tormenti... di bocche insaziabili, Richard Lemieuvre, Odette Buroi. **Sado pissing night.** Colori Ap. 15. Ultimo 22,30

CINECLUB
(v. Fr. [illegible]s 15)

Anal back door [illegible]. Dalle 14,30 alle 23. [illegible] assoluta. Ingresso riservato ai soci

HOLLYWOOD
(c. Regina Margherita 106, ☎ 521.5440)

Desideri bestiali di mia moglie - Sado anal girls. [illegible]. No stop dalle 10 alle 2; (ult. time 24)

MAFFEI
(via P. Tommaso 5, ☎ 655.334)

Sensi bestiali con Sharon Michell, Michael Bruce. Colori. Ap. 14,30; ultimo [illegible]

MAJOR
(largo Giulio Cesare 105, ☎ 267.974)

I vizi segreti di una giovane signora con Nathalie Daucheiz, Jacques Galleau. Colori. Ap. 15; ult. 22,30

METROPOL
(Via Principe Tommaso 5, ☎ 650.54.70)

Tentazioni [illegible] **maneggio - [illegible] di corso di lingue - In un mondo di tentazioni**. Colori. Ap. 14,30; ultimo 22,30

MILANO SEX KING
(Via [illegible] 9, ☎ 580.15.25)

2° Festival '89 - Hard revival 4 super film storici: **Gola profonda**, di Gerard Damiano - **I love you**, di John Derek; **Lussure** e **Hard sensation**, di Joe D'Amato. Colori. No stop dalle [illegible] all'1 (ult. 23,30)

PRINCIPE
(v. Fr. d'Acaja 45, ☎ 749.6061)

Donne bestiali - Anal american ladies. Colori. Ap. 15; ultimo 22,30

REGINA
(c. Reg. Margh. 123, ☎ 530.565)

Provocazione, [illegible] Moana Pozzi; [illegible] **moglie esperta**, [illegible] Samantha Fox, Vanessa Del Rio, Colori. Apertura ore 10; ultimo 22,30

[illegible] BLUE
(v. S. Donato 40, ☎ 437.788)

La figlia di Sukia, con Sukia, Desiree Laron Jeremy. Colori Ap. 15. Ultimo 22,30. Ingresso 4000

SPEZIA
(via Nizza 170, ☎ 696.3017)

[illegible] **plasing - Transex di notte**. Colori. Ap. 15. Ultimo 22,30

TORINO
(v. Bucchi 6, ☎ 530.353)

Voglie carnali di una signora perbene, Melany Scott, Sharon Kane, Elio Edwards. Colori. Ap. 15; ultimo 22,30

VITTORIO VENETO
(p[illegible] Vittorio Veneto 5, ☎ 671 642)

[illegible] **dei piaceri - Calore nel vestire**. Colori. No stop dalle 14 alle 24

VERONICA [illegible]
la radio di Torino più ascoltata in Piemonte
presenta
[illegible]
Palatenda manifestazione di CIRIE'
Per informazioni:
Radio Veronica One 93.500
Via M. Cristina 83 - Tel. 669.80.81
Tel. 521.14.73

I Verdi: sono oramai il quarto partito

SOLUZIONI PER LA CRISI

Hanno vinto le elezioni. Mattioli: «Siamo disposti a dare il nostro appoggio, ma...». Cautela in casa dc. Una difficoltà in più per De Mita?

Maria Rosa Filippini

Verdi pronti per il governo E Craxi sarebbe lo sponsor

Anche nell'87, all'indomani delle elezioni politiche, il leader socialista aveva caldeggiato l'ingresso di ambientalisti e radicali nella maggioranza. Ma senza successo.

ROMA ● I verdi al governo? L'ipotesi non è poi così peregrina, se già inizia a circolare seppur sottovoce nel Transatlantico e se le cinque deputate del sole che ride, compresa la Filippini e la Procacci, hanno firmato una dichiarazione congiunta che auspica un confronto *«aperto e trasparente»* nell'arcipelago ambientalista, *«che possa condurre i verdi italiani a coprire con responsabilità il ruolo di governo che la gente attende da noi»*.

Che i veri vincitori di queste elezioni europee venissero immediatamente corteggiati un po' da tutti era facilmente prevedibile: fra tutte e tre le liste ambientaliste (sole che ride, arcobaleno e antiproibizionisti) hanno totalizzato il 7,4 per cento, diventando così la quarta forza politica italiana. Ma che le avances partissero così in fretta, tanto da interessare già le consultazioni che De Mita avvia oggi, lascia un po' perplessi.

Le gole profonde dei corridoi politici infatti giurano che l'idea è di Craxi, e che il segretario socialista si appresta a presentare questa richiesta al presidente incaricato. Non che Craxi si sia improvvisamente riconvertito alla grande alleanza laico-socialista, aggiungono i più maligni: più semplicemente, si tratterebbe di un escamotage per mettere in difficoltà il suo avversario e ottenere così quel che i risultati elettorali non hanno dato al garofano: impedire cioè la nascita di un secondo governo De Mita.

Per la verità c'è da dire che in tempi non sospetti, all'indomani delle politiche del 1987, il leader socialista aveva già chiesto di trasformare l'alleanza a cinque in eptapartito, allargandola per l'appunto a verdi e radicali. Allora non se ne fece nulla, perché De Mita (in quei giorni soltanto segretario dc) oppose un veto a Pannella, colpevole di aver portato in Parlamento Cicciolina; ma lo scudo crociato non esprimeva riserve ufficiali nei confronti dei verdi.

Oggi lo scenario è cambiato, i radicali si sono praticamente dissolti e diluiti sotto svariati simboli, e i verdi non hanno mai spartito più di nulla con l'onorevole Staller. Oltretutto, Craxi ha bisogno di dimostrare che la crisi di governo elettorale e il test di domenica scorsa non sono stati del tutto inutili. Per troppi comizi il segretario socialista ha ripetuto che il pentapartito è morto e sepolto. L'ingresso dei verdi nella maggioranza permetterebbe la dichiarazione di nascita inedita di un esapartito.

Ma è davvero un grimaldello verde, quello che Craxi vorrebbe usare contro De Mita? Il presidente dimissionario e incaricato si guarda bene dal rispondere: per la verità, sta osservando il più rigoroso silenzio su qualsivoglia argomento fin dalla vigilia del voto, e c'è da presumere che continuerà su questa linea fin quando non avrà concluso almeno il primo giro di consultazioni. Ma se De Mita tace, parlano i suoi uomini, e dicono che ben altri trabocchetti temono dall'avversario-alleato, ben più insidiosi della novità verde. Del resto, anche il segretario dc si guarda bene dall'erigere steccati preventivi: *«Se entreranno nel governo non so, ma certo tutti quanti dovremmo tingerci un po' più di verde»*, commenta Forlani.

E i verdi? Per ora sembrano più preoccupati di ricostruire un'unità interna più salda, in vista dell'esordio a Strasburgo dove la pattuglia ambientalista proveniente da tutta Europa si annuncia sarà numerosa. Quelli dell'Arcobaleno confermano lo scioglimento della loro lista e del comitato promotore: nell'Europarlamento entreranno come singoli e far parte del gruppo verde. Altrettanto farà l'eletto antiproibizionista: la lista non verrà mai più presentata in altre competizioni elettorali.

Così a fare i conti con le eventuali offerte governative restano i deputati nazionali del sole che ride, che sono sempre gli stessi tredici dell'87, nonostante la vittoria di domenica. *«Accettiamo alleanze, solo sotto il profilo dei contenuti»*, dice Anna Donati. Ma Gianni Mattioli è più preciso e non si sottrae all'ipotesi: *«Siamo disposti a dare il nostro appoggio ad un governo, di qualunque colore o schieramento esso sia espressione, che faccia dell'ambiente la questione centrale. Ma nel programma, nel bilancio e coi fatti. Non come i governi che finora si sono succeduti»*.

Gianni Pennacchi

Proposta «Votiamo giovedì»

ROMA ● Il direttore de «La discussione», il deputato dc Clemente Mastella, ha annunciato la presentazione di una proposta di legge che dovrebbe far votare, per le europee, in un giorno feriale (il giovedì) anziché domenica. *«Altri Paesi — ha detto — si regolano in questo modo. Mi sembra giusto, perciò, che quando si vota, come alle europee, in una sola giornata, lo si faccia in un giorno feriale, per evitare alibi a chicchessia»*.

Anche il responsabile organizzativo della dc, Luigi Baruffi, propone che le elezioni europee la prossima volta si svolgano in un giorno feriale.

«Da queste consultazioni — ha dichiarato Baruffi — *non escono né vincitori né vinti: esce sconfitta la democrazia vissuta ed esercitata dalla diminuzione dei votanti. Mi pare doveroso, a questo punto, costituire un gruppo di lavoro che verifichi in tutte le sue sfaccettature l'opportunità che si possa votare durante i giorni feriali, per evitare che fatti estranei alla volontà politica possano incidere così significativamente sulle vicende politiche»*.

Alle «europee» che si sono concluse domenica sera, cinque Paesi su dodici erano andati alle urne nella giornata di giovedì: Inghilterra, Spagna, Irlanda, Olanda e Danimarca. C'è comunque da dire che — al di là della scelta di un giorno feriale — l'affluenza ai seggi non era stata troppo elevata. In Gran Bretagna (ma in questo caso i motivi sono di altro genere) non aveva superato il 30 per cento.

LA MAPPA

I nomi, i partiti, circoscrizione per circoscrizione

Ecco gli eurodeputati eletti

Jas Gawronski

Enzo Bettiza

Luciana Castellina

Giuliano Ferrara

ROMA ● Questo l'elenco degli europarlamentari eletti a Strasburgo, a seconda dei partiti e nelle cinque circoscrizioni italiane in cui si è votato.

DC

Nord-Ovest: Giovanni Goria, Roberto Formigoni, Mino Martinazzoli, Mario Ruffini, Andrea Bonetti, Nino Pisoni e Mauro Chiabrando.
Nord-Est: Giulio Andreotti, Rosy Bindi, Franco Burgo, Gabriele Sboarina, Francesco Guidolin (subentra Ferruccio Pisoni, se Andreotti rinuncia).
Centro: Arnaldo Forlani, Gerardo Gaibisso, Giulio Gallenzi, Carlo Casini, Alberto Michelini.
Sud: Emilio Colombo, Antonio Iodice, Mario Forte, Giuseppe Mottola, Lorenzo De Vitto, Antonio Fantini.
Isole: Calogero Lo Giudice, Felicetto Contu, Salvo Lima.

PCI

Nord-Ovest: Achille Occhetto, Gianni Cervetti, Anna Catasta, Maurice Duverger.
Nord-Est: Achille Occhetto, Renzo Imbeni, Dacia Valent, Pasqualina Napolitano, Maurice Duverger.
Centro: Achille Occhetto, Luciana Castellina, Dacia Valent, Pasqualina Napolitano, Maurice Duverger.
Sud: Giorgio Napolitano, Stefano Rodotà, Luciana Castellina, Biagio De Giovanni.
Isole: Luigi Colajanni, Andrea Raggio.

PSI

Nord-Ovest: Bettino Craxi, Pierluigi Romita, Maria Magnani Noya, Enzo Bettiza.
Nord-Est: Pierre Carniti, Nerio Laroni.
Centro: Bettino Craxi, Giuliano Ferrara (1° escl.: Lelio Lagorio).
Sud: Bettino Craxi, Enzo Mattina, Franco Iacono.
Isole: Antonio La Pergola.

PRI-PLI-FED

Nord-Ovest: Jas Gawronski.
Nord-Est: Giorgio La Malfa.
Centro: Bruno Visentini.
Sud: Marco Pannella.

PSDI

Nord-Est: Enrico Ferri.
Sud: Antonio Cariglia.

MSI

Nord-Ovest: Gianfranco Fini (primo escluso: Cristiana Muscardini).
Nord-Est: Gianfranco Fini (primo escluso Pietro Mitolo; Fini deve scegliere per quale circoscrizione optare).
Centro: Pino Rauti.
Sud: Giuseppe Tatarella.

VERDI

Nord-Ovest: Gianfranco Amendola.
Nord-Est: Alexander Langer.
Centro: Gianfranco Amendola.

ARCOBALENO

Nord-Ovest: Edo Ronchi.
Nord-Est: Adelaide Aglietta.

DP

Nord-Ovest: Eugenio Melandri.

ANTIPROIB.

Nord-Ovest: Marco Taradash.

FEDERALISMO

Isole: Mario Melis.

Passat, grande Volkswagen.
Volkswagen
C'è da fidarsi.

le concessionarie della tua città

Brillante affermazione per Giovanni Goria

BATTUTO CRAXI

Preferenze e primati E' Giovanni Goria il candidato vincente

ROMA ● E' Giovanni Goria, democristiano, ex presidente del Consiglio e ministro del Tesoro, il più votato dagli italiani. Il dato, certo, ma non ancora confermato dal Viminale per un guasto al terminale che collega l'ufficio elettorale centrale di Milano con il ministero dell'Interno, gli attribuisce oltre 670 mila preferenze.

E' un record assoluto che lancia Goria al primo posto nella classifica dei «mister preferenza». Già ieri si sapeva che l'ex presidente, candidato col numero 2 nella circoscrizione Nord-Ovest aveva ampiamente superato anche Andreotti, capolista nelle circoscrizioni Nord-Est. Ma il più votato in assoluto restava il segretario del psi Bettino Craxi che, nella circoscrizione del Sud aveva avuto oltre 840 mila consensi. Già nella notte, quindi nella mattinata, le prime voci su un risultato ancora più consistente di Goria. Oggi quando i dati verranno confermati, l'ex presidente del Consiglio avrà sancito un successo personale che è andato sicuramente al di là di ogni sua più rosea aspettativa.

VALCER
GRANDI FIRME PELLETTERIA
PROPOSTA VACANZE
SCONTI 20%
fino al 30 luglio
Via D. Jolanda 6/a

FINANZIAMENTI
MUTUI E LEASING
A COMMERCIANTI ARTIGIANI E DITTE
IN 48 ORE
DIRETTAMENTE AL VOSTRO DOMICILIO
HOLIDAY
Tel. 011/597.782-599.874

MAURIZIO EMMA

Investigazioni
Accertamenti privati ed industriali.
Massima esperienza e i costi più concorrenziali.
TORINO - Via Golzio 2
Tel. 869.2110 - 650.5376

RICERCHIAMO
Stabili liberi e occupati in Torino 1ª e 2ª cintura.
Terreni residenziali ed industriali in Torino 1ª e 2ª cintura.
Alloggi e mansarde libere in zone signorili qualsiasi dimensione anche da ristrutturare in Torino e 1ª cintura.
Capannoni industriali locali artigianali commerciali di piccole e medie dimensioni in Torino e 1ª cintura.
Gradita collaborazione con professionisti e mediatori. Trattative rapide e serie.
NO PERDITEMPO
Tel. 011 599.749 - 582.397

Papandreu ha perso tutto gli rimane solo Mimì

ATENE ■ Adesso, la vecchiaia sembra essere davvero incominciata. Dopo otto anni di governo, e una vita sempre condotta in primo piano, Andreas Papandreu è uscito dalla scena politica greca. La sconfitta nelle elezioni di domenica è stata il colpo di grazia, dopo mesi di una logorante «agonia politica». Il vecchio primo ministro ha annunciato ieri sera le sue dimissioni e il suo ritiro, forse, consentirà una ripresa di credibilità del suo partito, il «Pasok» (movimento socialista panellenico).

Domenica l'elettorato greco ha «punito» i socialisti guidati da Papandreu per aver gestito il potere in maniera arrogante, per essersi trovati praticamente tutti coinvolti in scandali finanziari di grandi dimensioni. Ma ha punito anche il vecchio leader, sospettato di essere affetto da «incipiente senilità» per il modo con il quale ha condotto la sua chiacchieratissima love story con Mimì.

L'elettorato ha favorito la destra («Nuova Democrazia») ma non le ha assegnato voti sufficienti per ottenere la maggioranza assoluta, quindi per formare un governo. Il «Pasok», nonostante la sua sconfitta, può invece formare ora un esecutivo unendosi ai comunisti, dato che questi ultimi hanno contemplato la possibilità di una simile alleanza, a condizione di una preliminare «purificazione» dall'immoralità. Sostanzialmente, a condizione di non dover coabitare al governo con Papandreu e la sua corrotta corte dei miracoli.

Foto di famiglia scattata nel 1968: Andreas Papandreu con tre figli, la madre e la moglie

Fino all'ultimo, il leader del «Pasok» era convinto che si sarebbe ripetuto nel 1989 il successo che aveva permesso al suo partito di conquistare il potere nel 1981 e poi ancora nel 1985. Ma il voto popolare non ha lasciato adito a dubbi: «Il sole del Pasok è tramontato» ha titolato ieri un quotidiano ateniese della sera. L'essersi tirato fuori dalle pressanti attività politiche (senza tener conto del fattore ambizione) può esser stato, in definitiva, conveniente per l'anziano Papandreu che, nell'autunno scorso ha subito interventi chirurgici al cuore e all'aorta e che nelle prossime settimane sposerà Dimitra (Mimì) Liani, la trentaquattrenne ex hostess della Olympic Airways. La sentenza di divorzio dalla sua moglie, Margareth Chand, 61 anni, americana, sposata 38 anni or sono negli Stati Uniti, era stata pronunciata con una inconsueta rapidità proprio alla vigilia delle elezioni.

La «love story» del premier greco che per mesi, con foto ed articoli, ha avuto rilievo su quotidiani e settimanali d'ogni continente, ha senz'altro influito sul giudizio dell'elettorato. Papandreu ha voluto imporre brutalmente Mimì ai greci, ostentandone la presenza in tutte le occasioni pubbliche, portandola ad esempio con sé al vertice europeo di Rodi, dove la presenza delle consorti dei leader non era prevista, e dove quindi la figura «ingombrante» di Mimì aveva assunto ancora più rilievo. Una questione di cattivo gusto, insomma.

Ed era quindi fatale che i greci interpretassero come un segno di senilità questo tipo di comportamento. La storia di Andreas Papandreu, infatti, era la storia di un grande uomo politico. Nato nel 1919, figlio dell'ex premier Giorgio Papandreu, era praticamente cresciuto «respirando politica». Per vent'anni, dal '44 al '64 aveva vissuto negli Stati Uniti, dove si era sposato e dove aveva avuto cinque figli. Nel 1967 i colonnelli golpisti lo arrestarono e lo tennero in carcere per un anno. Furono costretti a rimetterlo in libertà anche per le pressioni americane, ma lo cacciarono dal Paese e gli tolsero la nazionalità. Dopo la fine del regime militare Papandreu ritornò ad Atene a capo del partito da lui stesso fondato, il Pasok, appunto, che nelle elezioni del '74 ottenne solo il 13 per cento, ma che da quel momento iniziò una costante crescita fino ad arrivare alla maggioranza nelle elezioni del 1981. L'apoteosi di Andreas Papandreu continuò per quattro anni. Poi cominciarono i primi scandali e la «fatale» relazione con Mimì. Un triste epilogo per uno dei più importanti personaggi della moderna politica greca.

L'ultima foto con Mimì prima della sconfitta elettorale

LA POLIZIOTTA DI COLORE PALERMITANA

Dacia Valent (pci) ce l'ha fatta A Strasburgo contro i razzisti

PALERMO ■ *«Non ci credo; ancora non riesco a capire per quale motivo tutte queste persone hanno votato per me»*. Dacia Valent, poliziotta di colore, figlia di una principessa somala e di un diplomatico italiano, ce l'ha fatta. Ha raccolto oltre 70 mila preferenze nella Circoscrizione Nord-Est e siederà a Strasburgo fra gli eurodeputati del pci. Anche nella *«sua»* Palermo ha ottenuto una affermazione di tutto rilievo: 21 mila elettori hanno scritto il suo nome sulla scheda.

Un successo personale? Si schermisce. *«Un successo del partito, del pci di Occhetto* — dice —; *significa che gli elettori hanno capito questo nuovo modo di far politica: parlare con la gente, aggregare le persone; non decidere nel chiuso delle segreterie. Penso che mi abbiano votato anche degli elettori non tradizionalmente comunisti»*.

Dacia ha 26 anni. E' in Sicilia da quattro. Nei primi giorni dello scorso gennaio è stata protagonista involontaria di un grave gesto di razzismo: presa a pugni e a calci da un ubriaco, in presenza di due suoi colleghi, senza che questi muovessero un dito. Qualche giorno dopo un altro agente aveva diffuso, attraverso la radio del *113*, messaggi osceni con insulti rivolti alla collega di colore.

Il capo della polizia, prefetto Parisi, aveva convocato Dacia Valent al Viminale per dirle che si era comportata *«perfettamente»*. Ma, all'inizio di febbraio, la poliziotta italo-somala è stata trasferita. Sempre a Palermo, ma all'ufficio stranieri e non più al *«servizio scorte»*, dov'era stata per tanto tempo. *«Si tratta di una promozione»*, aveva spiegato il prefetto Masone.

Poi, a ridosso delle europee, la scelta di entrare in lista col pci, in più d'una circoscrizione. Per andare a Strasburgo a fare che cosa? *«Credo che l'Europa debba garantire cittadinanza piena agli immigrati che già ci vivono. E che debba anche creare le condizioni per cui uscire dai Paesi del Terzo Mondo sia una scelta non una via obbligata»*. Che ne pensa del successo della Lega Lombarda, di questa ventata antimeridionalista? *«Sono gli ultimi sussulti dei cobas della politica. Credo che il 35 per cento di preferenze raggiunto in alcuni Comuni non sia qualificante nemmeno per gli elettori. Ma, per fortuna, l'Italia ha mandato all'europarlamento anche altre persone»*.

DOMANI SU RAIDUE

Le atrocità naziste nei Lager in un film inedito di 44 anni fa

ROMA ■ Domani, alle 20,30 su Raidue, va in onda per il programma di Aldo Bruno e Giovanni Minoli, «Mixer speciale olocausto: il dolore e la memoria». Si tratta della prima di tre serate speciali dedicate ai documenti della storia. Gli autori sono: Maurizio Cascavilla, Giorgio Montefoschi, Fiamma Nirenstein. «Il dolore o la memoria» è la registrazione fedele delle atrocità commesse nei campi di sterminio nazisti durante l'ultima guerra mondiale, vista e documentata dalla sezione cinematografica e di assistenza psicologica dell'esercito inglese. Il 24 aprile 1945, essi entrano nel campo di Bergen Belsen, muniti di cinepresa; il testimone è Sidney Bernstein, attualmente direttore della Granada tv. Il filmato, girato dunque più di quarant'anni fa, era stato concepito come prova inconfutabile e definitiva dell'esistenza dei campi di sterminio e avrebbe dovuto assolvere una funzione pedagogica attraverso una distribuzione capillare nelle sale cinematografiche tedesche. Il film però non venne mai proiettato: «La congiuntura internazionale — spiegano i curatori —, l'addensarsi dei segnali della guerra fredda, la necessità di risaldare i rapporti con la neonata Germania Federale, prevalsero sulla volontà degli autori e di tutti coloro che assistettero in prima persona agli orrori nazisti di ricordare».

Le immagini che aprono il filmato sono raccapriccianti. Dopo Bergen Belsen, seguendo l'avanzata delle truppe alleate, la cinepresa scopre via via le tracce della atrocità naziste: Auschwitz, Dachau, Buchenwald, Mauthausen. Ad Auschwitz vengono scoperti i forni crematori e le camere a gas scampate al tentativo dei nazisti di far scomparire ogni traccia.

La cinepresa entra tra i detriti i cumuli di oggetti che nella follia nazista sarebbero dovuti diventare oggetti di uso comune: dalle matasse di capelli umani da cui si fabbricavano pennelli da barba ai denti, da cui si recuperavano l'oro delle otturazioni, alle mandibole che diventavano manici di spazzole e pettini, ai brandelli di pelle tatuata usata come ornamento dei paralumi.

AVVISO

Richiesto dalla CONSOB ai sensi di legge, di avvenuta pubblicazione del prospetto informativo relativo al Servizio di amministrazione fiduciaria di patrimoni offerto da:

Selfid Spa

Biella - viale Matteotti 9

e distribuito da: BANCA SELLA SPA - Biella - via Italia 2
BANCA PIEMONTESE SPA - Savigliano - piazza del popolo 25
GESTNORD CONSULT SPA - Milano - via Turati 40

Prospetto depositato presso l'archivio prospetti della CONSOB in data 24 maggio 1989 al Nr. 1315.

A) OGGETTO DELLA SOLLECITAZIONE AL PUBBLICO RISPARMIO.

Oggetto della sollecitazione al pubblico risparmio è il servizio di amministrazione fiduciaria individuale di patrimoni; la Selfid Spa in base a specifico mandato disporrà operazioni di investimento del patrimonio conferito operando per conto e nell'esclusivo interesse del fiduciante secondo le linee di investimento dallo stesso prescelte.
Le linee di investimento proposte sono le seguenti:
a) indirizzo obbligazionario: in questo caso sono previsti per conto del Fiduciante investimenti nei seguenti titoli:
— titoli di Stato o garantiti dallo Stato, strumenti di mercato monetario e liquidità (certificati di deposito emessi da Aziende o Istituti di Credito, accettazioni bancarie, depositi bancari a vista, libretti di risparmio nominativi o al portatore);
— titoli obbligazionari quotati e quotandi per i quali sia stato pubblicato il Prospetto informativo finalizzato alla eventuale quotazione degli stessi in conformità di una deliberazione assunta in tal senso dagli organi sociali;
— titoli obbligazionari non quotati per i quali sia stato pubblicato il Prospetto informativo di cui all'art. 1/18 della L. 216/74;
— titoli obbligazionari emessi o estinguibili all'estero, quotati presso le borse valori ufficiali estere o italiane;
— titoli azionari quotati e quotandi per i quali sia stato pubblicato il Prospetto informativo finalizzato alla eventuale quotazione degli stessi in conformità di una deliberazione assunta in tal senso dagli organi sociali;
— titoli azionari non quotati per i quali sia stato pubblicato il Prospetto informativo di cui all'art. 1/18 della L. 216/74;
— titoli azionari emessi o estinguibili all'estero, quotati presso le borse valori ufficiali estere o italiane.
L'investimento in titoli azionari sarà effettuato in misura non superiore al 10% del patrimonio amministrato.
L'investimento in titoli emessi o estinguibili all'estero sarà effettuato in misura non superiore al 30% del patrimonio amministrato fermo restando il limite per l'investimento in titoli azionari.
b) indirizzo bilanciato: in questo caso sono previsti per conto del Fiduciante investimenti nei seguenti titoli:
— titoli di Stato o garantiti dallo Stato, strumenti di mercato monetario e liquidità (certificati di deposito emessi da Aziende o Istituti di Credito, accettazioni bancarie, depositi bancari a vista, libretti di risparmio nominativi o al portatore);
— titoli obbligazionari quotati e quotandi per i quali sia stato pubblicato il Prospetto informativo finalizzato alla eventuale quotazione degli stessi in conformità di una deliberazione assunta in tal senso dagli organi sociali;
— titoli obbligazionari non quotati per i quali sia stato pubblicato il Prospetto informativo di cui all'Art. 1/18 della L. 216/74;
— titoli obbligazionari emessi o estinguibili all'estero, quotati presso le borse valori ufficiali estere o italiane;
— titoli azionari quotati e quotandi per i quali sia stato pubblicato il Prospetto informativo finalizzato alla eventuale quotazione degli stessi in conformità di una deliberazione assunta in tal senso dagli organi sociali;
— titoli azionari non quotati per i quali sia stato pubblicato il Prospetto informativo di cui all'art. 1/18 della L. 216/74;
— titoli azionari emessi o estinguibili all'estero, quotati presso le borse valori ufficiali estere o italiane.
L'investimento in titoli azionari sarà effettuato in misura non superiore al 10% del patrimonio amministrato.
L'investimento in titoli emessi o estinguibili all'estero sarà effettuato in misura non superiore al 30% del patrimonio amministrato fermo restando il limite per l'investimento in titoli azionari.
c) indirizzo azionario: in questo caso sono previsti per conto del Fiduciante investimenti nei seguenti titoli:
— titoli di Stato o garantiti dallo Stato, strumenti di mercato monetario e liquidità (certificati di deposito emessi da Aziende o Istituti di Credito, accettazioni bancarie, depositi bancari a vista, libretti di risparmio nominativi o al portatore);
— titoli obbligazionari quotati e quotandi per i quali sia stato pubblicato il Prospetto informativo finalizzato alla eventuale quotazione degli stessi in conformità di una deliberazione assunta in tal senso dagli organi sociali;
— titoli obbligazionari non quotati per i quali sia stato pubblicato il Prospetto informativo di cui all'art. 1/18 della L. 216/74;
— titoli obbligazionari emessi o estinguibili all'estero, quotati presso le borse valori ufficiali estere o italiane;
— titoli azionari quotati e quotandi per i quali sia stato pubblicato il Prospetto informativo finalizzato alla eventuale quotazione degli stessi in conformità di una deliberazione assunta in tal senso dagli organi sociali;
— titoli azionari non quotati per i quali sia stato pubblicato il Prospetto informativo di cui all'art. 1/18 della L. 216/74;
— titoli azionari emessi o estinguibili all'estero, quotati presso le borse valori ufficiali estere o italiane.
L'investimento in titoli azionari sarà effettuato in misura non superiore al 90% del patrimonio amministrato.
L'investimento in titoli emessi o estinguibili all'estero sarà effettuato in misura non superiore al 90% del patrimonio amministrato fermo restando il limite per l'investimento in titoli azionari.
d) indirizzo estero: in questo caso sono previsti per conto del Fiduciante investimenti nei seguenti titoli:
— titoli di Stato o garantiti dallo Stato, strumenti di mercato monetario e liquidità (certificati di deposito emessi da Aziende o Istituti di Credito, accettazioni bancarie, depositi bancari a vista, libretti di risparmio nominativi o al portatore);
— titoli obbligazionari quotati e quotandi per i quali sia stato pubblicato il Prospetto informativo finalizzato alla eventuale quotazione degli stessi in conformità di una deliberazione assunta in tal senso dagli organi sociali;
— titoli obbligazionari non quotati per i quali sia stato pubblicato il Prospetto informativo di cui all'art. 1/18 della L. 216/74;
— titoli obbligazionari emessi o estinguibili all'estero, quotati presso le borse valori ufficiali estere o italiane;
— titoli azionari quotati e quotandi per i quali sia stato pubblicato il Prospetto informativo finalizzato alla eventuale quotazione degli stessi in conformità di una deliberazione assunta in tal senso dagli organi sociali;
— titoli azionari non quotati per i quali sia stato pubblicato il Prospetto informativo di cui all'art. 1/18 della L. 216/74;
— titoli azionari emessi o estinguibili all'estero, quotati presso le borse valori ufficiali estere o italiane.
L'investimento in titoli azionari sarà effettuato in misura non superiore al 90% del patrimonio amministrato.
L'investimento in titoli emessi o estinguibili all'estero sarà effettuato in misura non superiore al 90% del patrimonio amministrato fermo restando il limite per l'investimento in titoli azionari.

B) MODALITA' DI SOTTOSCRIZIONE.
Il servizio è offerto presso la sede della Selfid spa e dai seguenti distributori:
Banca Sella Spa;
Banca Piemontese Spa;
Gestnord Consult Spa.
Per poter usufruire del servizio il Fiduciante deve conferire a Selfid Spa il mandato mediante compilazione e sottoscrizione dell'apposito modulo allegato al Prospetto informativo; contestualmente al conferimento del mandato il Mandante mette a disposizione della Fiduciaria il Patrimonio oggetto di Amministrazione Fiduciaria il cui importo minimo iniziale è di L. 50.000.000.

C) COSTI E ASPETTI FISCALI DELL'INVESTIMENTO
I costi del servizio di amministrazione fiduciaria individuale sono evidenziati al punto D. 1.2. del Prospetto informativo e consistono principalmente in:
— una commissione di ingresso anticipata da corrispondersi «una tantum» calcolata sull'importo del versamento iniziale e di ogni versamento successivo, ed applicata in funzione della tipologia di gestione prescelta;
— una commissione di intestazione anticipata trimestrale;
— una commissione di intermediazione anticipata trimestrale.
Gli aspetti e gli obblighi fiscali relativi ai redditi derivanti dai titoli oggetto del servizio sono di diretta competenza dei singoli Mandanti e sono evidenziati al punto D. 1.4 del Prospetto informativo.

D) DIRITTO DI RECESSO.
L'incarico è conferito a tempo indeterminato.
Sia il Fiduciante che la Selfid Spa potranno rispettivamente revocare il presente incarico o rinunciare ad esso in qualunque momento, mediante lettera raccomandata RR.
Si rammenta che ai sensi dell'art. 1/8 ter della legge 216/74 «l'efficacia dei contratti stipulati a domicilio è sospesa per la durata di cinque giorni decorrenti dalla data di sottoscrizione. Entro detto termine l'acquirente ha la facoltà di comunicare al venditore o al suo agente, procuratore o commissario, a mezzo telegramma, il proprio recesso senza corrispettivo».
A tal fine si ricorda che la Selfid Spa ha sede legale in Biella viale Matteotti 9.

AVVERTENZE: L'adempimento della pubblicazione del prospetto non comporta alcun giudizio della Commissione Nazionale per le Società e la Borsa sulla opportunità del servizio proposto o sul merito dei dati e delle notizie allo stesso relative.
La responsabilità della completezza e verità dei dati, delle notizie e delle informazioni appartiene in via esclusiva ai redattori dello stesso che lo hanno sottoscritto.
Il conferimento dell'incarico per il «Servizio di Amministrazione Fiduciaria Personalizzata di valori mobiliari» non può essere perfezionato se non previa sottoscrizione del mandato, debitamente compilato, inserito nel prospetto di cui costituisce parte integrante e necessaria.

I «Rambo» sbucano dal sottosuolo Spacciatore-naturalista in manette

Lo spacciatore si camuffa da fotografo naturalista ed i finanzieri-rambo gli appostano sotto terra e lo arrestano mentre scava per recuperare l'eroina.

E' accaduto due giorni fa in un campo alla periferia di Moncalieri. Domenico Barbatano, 23 anni, via Juglaris 31, di frazione Santa Maria, stava dissotterrando due etti di eroina pura quando due uomini, in tuta mimetica, sono sbucati dalla terra, gli sono balzati addosso; l'hanno immobilizzato e ammanettato. Erano finanzieri del secondo gruppo della legione, agli ordini del capitano Nicola Santoro.

Da un mese i militari tenevano d'occhio questo giovane che bighellonava per le vie di Moncalieri e frequentava i luoghi dove la droga passa dalle mani degli spacciatori a quelle dei tossicodipendenti. Sorprendere i trafficanti di morte in quella fase è, però, scarsamente utile nella lotta alla criminalità. Di solito lo spacciatore ha addosso una o due dosi. Un buon avvocato riesce sempre a dimostrare che si tratta di dosi per uso personale e il malvivente la fa franca. Occorre, quindi, arrivare al deposito dove viene nascosta una quantità che nessun tribunale potrà definire modica.

Quello del nascondiglio è il problema principale per gli spacciatori. Le abitazioni non resistono al setaccio delle perquisizioni ed è così che si cercano soluzioni alternative.

Domenico Barbatano ne aveva trovata una semplice ma efficace. Nascondeva l'eroina in pacchetti da duecento grammi e la sotterrava in un campo agricolo.

Domenico Barbatano, arrestato

Quando doveva rifornirsi, si metteva una macchina fotografica al collo, saliva su un ciclomotore e si metteva a gironzolare per le campagne di Moncalieri. Quando era sicuro di non essere seguito da nessuno, si avvicinava al nascondiglio, scavava con le mani e prendeva il pacchetto. Se incontrava qualche agricoltore incuriosito dal suo comportamento, spiegava: «Amo la natura, gli animali, le piante. Faccio delle fotografie per la mia collezione».

Per gli agenti della Guardia di Finanza si trattava di un bel rompicapo. Pedinare un uomo negli spazi aperti è impossibile, ma, dopo una serie di appostamenti tra i cespugli, hanno individuato la zona in cui Domenico Barbatano nascondeva la droga. Hanno pensato, allora, di adottare un metodo usato, nel Vietnam, per tendere un agguato ai nemici: hanno scavato delle buche sufficienti a nascondere un uomo, hanno trasportato via la terra di scavo e coperto le aperture con erba e foglie. Poi è cominciata l'attesa.

A un bel momento è arrivata la vittima designata. Con la macchina fotografica al collo, Domenico Barbatano è arrivato vicino alle buche in cui erano nascosti i finanzieri, si è guardato attorno e, quando si è convinto di essere al riparo da sguardi indiscreti, si è messo a scavare. Poche manate ed è saltato fuori un pacchettino avvolto nella plastica. Quindi lo spacciatore ha sperso con una pedata il poco terreno di scavo. Stava per allontanarsi quando, dalla terra, si sono materializzati i due uomini in tuta mimetica che l'hanno immobilizzato e portato nella caserma di corso IV Novembre.

Da quel pacchetto Domenico Barbatano avrebbe ricavato duemilaquattrocento «quartini».

NOTIZIE

Via Accademia Albertina quattro arresti per furto

Stavano tentando di penetrare, in piena notte, nell'agenzia di viaggi «Edentours», in via Accademia Albertina 3 bis, quando gli agenti della Volante 1 li hanno sorpresi in flagrante: Gianfranco Bronzi, 52 anni, via Gioberti 69, Benito Pilia, 47 anni, abitante a Chivasso in corso Ferraris 147/7, Aldo Rocchietti, 45 anni, di Loiri (via Torino 198) e Aurelio Tassone, 42 anni, di Moncalieri (corso Parini 15/A), sono così finiti nelle camere di sicurezza della Questura. Titolare dell'agenzia è Fatima Migliati.

Appicca il fuoco e fugge, è racket?

Verso le 2,30 di stanotte un giovane è stato visto versare liquido infiammabile da una tanica davanti all'ingresso del negozio Sporticar Torino, in corso Duca degli Abruzzi 10, e poi appiccare il fuoco. La polizia è arrivata in pochi minuti, ma dell'incendiario nessuna traccia. Il titolare dello Sporticar, Paolo Rohiola, 56 anni, di Montalenghe, ha dichiarato di non aver mai ricevuto minacce, ma è probabile si tratti di un ennesimo tentativo di intimidazione del racket che taglieggia i commercianti. Lievi i danni alla saracinesca.

Chivasso, auto distrutta dalle fiamme

Auto in fiamme nella notte nel centro di Chivasso. Alle 2,30, è andata completamente distrutta dal fuoco la Citroën di Renato La Scala, 32 anni, portalettere, residente in casa in via Del Castello 1, che l'aveva lasciata parcheggiata in piazza del Castello. Sicuramente l'incendio è di origine dolosa. Sempre nella notte, verso l'1,30, ignoti avevano già appiccato il fuoco ad un contenitore ecologico lungo via Caduti per la Libertà. Indagini sono in corso da parte dei carabinieri.

Premiati 11 «fedelissimi del lavoro»

Premiati al Teatro Carignano dalla Camera di Commercio, undici fedelissimi del lavoro con 35 anni di attività. Sono: Giorgio Cerrato, 59 anni, di Pecetto; Carlo Battaglia, 53 anni; Carla Vergnano, 50 anni; Alessandro Lazzaro, 55 anni; Giovanni Campia, 58 anni; Emilio Crespan, 61 anni, tutti di Chieri; Rosina Ferraro e Giuseppe Prandi, 57 anni, di Poirino; Sergio Soldano, 52 anni, di Santena; Ferdinando Meli, 59 anni, ingegnere alla Fiat e Giuseppe Villasco, 60 anni, entrambi di Carmagnola. Un riconoscimento è andato anche alla ditta di carpenteria e lavorazioni meccaniche «Elio» di Chieri.

Wamar, accordo con i sindacati

E' stato siglato in Regione un accordo fra la «Wamar Industrie Alimentari» e il sindacato. L'azienda torinese (130 addetti, di cui 70 in cassa integrazione) ha presentato il piano di ristrutturazione che prevede il superamento della manodopera eccedente con prepensionamenti, dimissioni incentivate e mobilità. La Regione favorirà i processi di mobilità.

Psichiatria, conferenze al Turati

Stasera alle 21 al Club Turati, via Accademia delle Scienze 7, la Diapsigra (associazione per la difesa degli ammalati psichici gravi) ha organizzato due conferenze di argomento psichiatrico: il professor Luigi Raviza, direttore della Clinica psichiatrica dell'Università, parlerà di «Depressione grave»; il dottor Furio Gubetti, primario psichiatrico dell'Ospedale Martini, di «Strutture organizzative per l'assistenza psichiatrica».

Olivetti, nuovo direttore personale

Massimo Samaja è il nuovo responsabile della direzione del personale e dell'organizzazione di gruppo all'Olivetti. Ha sostituito Mario Cagliaris, designato a questo incarico all'inizio dell'anno.

FLASH
CONSOLATA
FESTA
■ IL VESCOVO STAMANE DURANTE LA MESSA. STASERA LA TRADIZIONALE PROCESSIONE

PARLA IL METEOROLOGO

Domani comincia l'estate con il sole che fa i capricci

Siamo alla vigilia dell'estate astronomica, ma da più di due settimane l'Europa e il bacino del Mediterraneo sono dominate da una situazione meteorologica di estrema variabilità. In fondo non possiamo ancora lamentarci, poiché in situazioni normali durante questo periodo la temperatura sarebbe a un livello tale da provocare disturbi fisiologici. E' opportuno ricordare che l'ottimo climatico per un organismo sano è quello che si ottiene con temperature comprese tra 16 e 22° e un'umidità relativa tra il 40-60%. Sono infatti queste le soglie di lavoro dei condizionatori d'aria.

Infatti per ora questo tipo di tempo in fondo non dispiace e non disturba eccessivamente, non creando gravi problemi oltre che alla sopportazione umana, al turismo, alla viabilità, all'agricoltura, ecc.

Le schiarite estese o localizzate si alternano agli annuvolamenti, accompagnati da qualche spruzzata di pioggia con isolati temporali.

Capita però alle volte che vogliamo renderci conto dell'origine di questi fenomeni atmosferici per farcene una ragione. E' quanto cercheremo ora di fare a loro giustificazione. Da alcuni giorni sull'Europa Centrale domina un regime di alta pressione con il contributo dell'anticiclone delle Azzorre. Questo vortice di bel tempo determina giornate soleggiate e alte temperature sul Centro Europa, mentre nel suo moto rotatorio, secondo le lancette dell'orologio, raccoglie e convoglia dalle latitudini più settentrionali aria fresca sul Mediterraneo e Balcani. Sempre sui Balcani da circa due settimane stazione un vortice depressionario, cioè un flusso di correnti umide e perturbate.

L'intenso contrasto termico e igrometrico tra l'aria carica di umidità e le correnti fresche settentrionali, incentiva tutti i fenomeni atmosferici insiti nella dinamica attraverso la quale si attua il trasferimento di grossi colpi d'aria fredda. Abbiamo così di conseguenza annuvolamenti sparsi di natura e intensità diverse, fenomeni piovosi a temporaleschi localizzati o diffusi nello spazio e nel tempo che interessano più direttamente le regioni adriatiche; aria fredda sulla Penisola che interessa, ma solo marginalmente, la parte occidentale compreso Piemonte e Liguria.

Per ora, anche se al mattino cerchiamo con cielo limpido e sereno, le previsioni a medio termine dal servizio meteorologico nazionale non garantiscono un miglioramento della situazione. Vuol dire che l'estate non ha ancora deciso di affermarsi pienamente nella sua forma migliore desiderata dagli amanti del caldo e delle giornate soleggiate.

Giorgio Minetti

CHI SARA' IL «RE DEL PANINO»?

Un metrò farcito da 2 metri e settanta? In piazza Sabotino (Casa del Caffè) c'è

Lo hanno battezzato *Metrò* e a vederlo il motivo, come si suol dire, salta subito agli occhi, ma anche alle papille gustative o, se preferite, alle ghiandole salivari, responsabili della cosiddetta «acquolina in bocca».

Si tratta del panino gigante, lungo ben 2 metri e 70 centimetri e plurifarcito con ogni genere di ingredienti (salumi crudi e cotti d'ogni genere, formaggi à go go, verdurine a tocchi, strisce, toglie, frutta a spicchi, fette e tranci, salsine varie senza risparmio), che Antonio Castellano, il tramezzinista ventiduenne della «Casa del Caffè» di piazza Sabotino angolo corso Peschiera, prepara ogni tanto per il piacere visivo e gastronomico dei clienti, che poi se lo suddividono.

E di clienti questo bar — undicesima tappa del nostro viaggio fra gli oltre 150 aspiranti al titolo di «Re del Panino», che verrà assegnato al termine del concorso lanciato da *Stampasera* in collaborazione con Cinzano e Heinz — ne ha un bel po', tra fissi (bancari della Crt e del Banco Roma, commessi e commesse dei vicini magazzini Upim e Conti, medici e infermieri della clinica San Paolo, commercianti della zona, fittamente e variamente popolata) e di passaggio.

Il bar fruisce, occorre dirlo, di due condizioni di vantaggio: da un lato la connotazione di piazza Sabotino, sorta di *casbah* torinese dall'incessante viavai, d'estate anche serale (a due passi c'è pure la «trisala» cinematografica dell'Eliseo); dall'altro la convivenza con la più grande ricevitoria totocalcio-totip-enalotto di Torino (e forse del Piemonte), gestita da un personaggio fra i più noti del quartiere, Gino Porzilli, titolare della «Casa del Caffè».

Due anni fa Gino ha ristrutturato e rinnovato il locale, separando la «zona schedine» da quella bar, affidando quest'ultima in gestione a un suo giovane ex dipendente, Sergio Lo Faso, 29 anni e 15 di esperienza nel settore (è un ottimo barman, per chi predilige i cocktails), a sua volta associatosi con Roberto Ciuti, 26 anni: star dietro il banco dalle 7 del mattino alle 2 di notte non è impegno leggero.

E i panini che alimentano le speranze dei ragazzi della «Casa del Caffè» per un piazzamento nel concorso? Antonio assicura un assortimento «a rotazione» di circa 150 combinazioni diverse di sapori: con creme di funghi e formaggio, polpa di granchio, prosciutto e kiwi e via degustando. Per un trancio di «Metrò», invece, occorre essere lì al momento giusto: arriva, proprio come, a volte, quello che corre sui binari, a sorpresa...

Sergio Lo Faso, il tramezzinista Antonio Castellano e il barista Francesco Nocerino presentano il loro maxipanino

SCUOLE DI DANZA

COMPAGNIA DI DANZA TEATRO DI TORINO - Scuola di danza classica e perfezionamento diretta da Loredana Furno. Sono aperte le iscrizioni all'anno scolastico '89/'90. Esami di ammissione al triennio di Avviamento professionale con pratica di palcoscenico, per allievi fra i 14 e i 18 anni. Borse di studio per ragazzi. Inf. 472.895-473.0189.

TEATRO NUOVO - VIGNALEDANZA: Corsi di danza classica, contemporanea, jazz, coreografia, educazione della voce dal 26/6 al 5/8. Inf. tel. 011 655.552 - 0142 923.431.

TEATRO NUOVO TORINO: Scuola di danza classica, contemporanea, jazz e recitazione. Corsi professionali. Liceo coreutico. Iscrizioni all'anno scolastico 1989/90, tel. 669.0668.

TEATRO NUOVO: Corsi professionali in palcoscenico. Selezioni giovani danzatori/danzatrici per scrittura in compagnia, dal 20 giugno al 15 settembre. Tournée estiva ed invernale. Stage di agosto dal 21 al 31 al Nuovo, per corsi avanzati e per professionisti. Inf. tel. 669.0668.

ecfi di cronaca

Pianoforti da provare pianoforti da comprare pianoforti da affittare

Scegliete fra più di cento modelli esposti la marca, il modello, il colore, poi comperete al miglior prezzo (poi dilazioni su misura anche trimestrali). Oppure affittate lo strumento che preferite riservandovi la possibilità di comperarlo più tardi, se vorrete, recuperando tutti i soldi dell'affitto. Consegne ed assistenza ovunque. Magazzino Musicale Meroni - Bra (Cuneo) frazione Roreto, tel. 0172 486.891.

STAMPASERA presenta:
JINGLEMANIA
è una produzione EMA ORA edizioni musicali e discografiche
in collaborazione con: FM 95 RADIO CENTRO 95 — FM 98,5 RADIO MANIA — FM 93 radio reporter 93
I passaggi radiofonici alle ore: 7.20-11.05 13.35-18.20 | 7.35-10.05 14.40-17.05 | 8.35-10.50 13.50-18.35

REGOLAMENTO

PRIMA FASE (QUATTRO SETTIMANE)
- Ogni settimana sono in gara 4 radiocomunicati (= JINGLES)
- Ascoltali sulle 3 radio indicate ALLE ORE INDICATE
- Compila il tagliando e vota UNO dei quattro jingles
- Non sono ammesse né fotocopie, né cartoline
- In base alla classifica ottenuta coi tagliandi

OGNI SETTIMANA verranno estratti a sorte 4 VINCITORI, uno per ogni jingle.

SECONDA FASE (TRE SETTIMANE)
- Ogni giorno verranno ritrasmessi tutti e 16 i jingles sulle tre radio indicate ALLE ORE INDICATE.
- Ascoltali e vota di nuovo (UN SOLO VOTO OGNI TAGLIANDO), verrà stilata una nuova classifica.
- All'estrazione finale, CON 16 VINCITORI, parteciperanno TUTTI E SOLO i tagliandi inviati nella seconda fase, in base alla classifica ottenuta dai 16 jingles.

I PREMI

PRIMA FASE (dal 1° Maggio al 27 Maggio)
In OGNUNA delle prime QUATTRO SETTIMANE di gioco sono in palio i seguenti premi:
BUONI ACQUISTO:
1) L. 1.500.000 presso l'Azienda prima classificata
2) L. 1.000.000 presso l'Azienda seconda classificata
3) L. 500.000 presso l'Azienda terza classificata
4) L. 500.000 presso l'Azienda quarta classificata

SECONDA FASE (dal 29 Maggio al 17 Giugno)
Alla fine delle ultime TRE SETTIMANE di gioco sono in palio i seguenti premi:
GETTONI D'ORO:
L. 5.000.000 al votante estratto del 1° jingle classificato
L. 3.000.000 al votante estratto del 2° jingle classificato
L. 2.000.000 al votante estratto del 3° jingle classificato
L. 2.000.000 al votante estratto del 4° jingle classificato
BUONI ACQUISTO:
N. 12 buoni acquisto da L. 1.000.000 cad., estratti fra i votanti degli altri 12 jingles (uno per Azienda).

NOME ..... COGNOME ..... ETÀ .....
VIA ..... LOCALITÀ ..... CAP. .....
PROFESSIONE ..... TELEFONO .....
Segnare il marchio del jingle preferito (soltanto uno):

VIVA! ZAPPI | BOIDI | Bocchi | ESSEBI | Locatrice | eurocamp s.r.l. | MOTOR CARAVAN STURA | NICOLINO OTTAVIO & C. | RADIO TV MIRAFIORI | CAPONORD 4.4 | AZZURRO | SAFF

Compilato e ritagliato questo tagliando deve pervenire entro il 29 giugno a:
STAMPASERA
"Concorso JINGLEMANIA"
Via Marenco 32 - 10126 TORINO
Via Roma 80 - 10121 TORINO
I vincitori dei premi dell'estrazione finale saranno pubblicati su STAMPASERA del 3 luglio 1989

STAMANE INAUGURAZIONE

La Fata ha 40 anni ed una nuova sede

TORINO ● *«Sono passati quarant'anni da quando la Fata, che allora occupava più di venti dipendenti e produceva utensileria speciale in metallo sinterizzato, scopriva la sua vocazione all'automazione industriale»*. Così, il presidente del Gruppo Fata, Gaetano Di Rosa, ha rievocato — in occasione del taglio del nastro della nuova sede di *Fata Automation* — i primi passi dell'azienda torinese in un settore in cui essa ha assunto un ruolo di primo piano a livello mondiale.

La nuova sede della *Fata* è in corso Novara 112, ed ha una superficie coperta di 18 mila metri quadrati ed un organico operativo di 325 persone, due terzi dei quali progettisti e tecnici.

Alla cerimonia di inaugurazione hanno preso parte, oltre alle autorità locali, fra cui il sindaco di Torino, Maria Magnani Noya, il presidente dell'Iri, Romano Prodi, e l'amministratore delegato Finmeccanica, Fabiano Fabiani.

Oggi, le partecipazioni statali sono proprietarie del 49 per cento di *Fata Automation*; l'altro 49 per cento è detenuto dal Gruppo Fata, mentre il restante 2 per cento è della finanziaria *Cflp*.

Il fatturato '88 del Gruppo Fata (ne fanno parte tredici società situate in Italia, Francia, Gran Bretagna, Spagna, Germania, Usa, Austria) è stato pari a 120 milioni di dollari Usa. Uffici di rappresentanza sono distribuiti in mezzo mondo. L'intero organico è di circa 2500 unità.

JOINT VENTURE

Piaggio, accordo con società tedesca

ROMA ● La Piaggio e la tedesca Kolbenschmidt (KS) hanno sottoscritto un accordo relativo ad una joint ventures per una nuova società di componenti per l'industria automobilistica.

Il gruppo di Pontedera — informa una nota della società — parteciperà alla nuova holding europea attraverso la Piaggio Proind Spa di Torino.

Alla joint ventures, denominata Sem (Société europeenne mécanique), verranno conferite le attività della Piaggio Adriatica e della francese Smm (Société mosellane mécanique), che è stata recentemente ceduta dalla Renault alla KS. La nuova società avrà sede in Francia, a Thionville, e potrà contare su un organico di circa 750 dipendenti.

Nel 1990 il nuovo gruppo conta di realizzare un fatturato di circa 145 miliardi di lire sull'attuale gamma dei prodotti.

●**Fatturato industria.** Boom del fatturato industriale: nei primi due mesi di quest'anno ha registrato, infatti, un incremento del 15,3% rispetto allo stesso periodo dell'88 (allora l'aumento si attestò al 12,6%). Si tratta, in assoluto, del miglior risultato messo a segno dalla nostra industria dal gennaio dell'anno scorso, dovuto al buon andamento sia sul mercato interno (+15,6%) che su quello estero (+14,8%). I dati sono stati resi noti oggi dall'Istat.

A TORINO

● Andamento negativo con flessioni marcate e sensibili che hanno interessato tutti i settori del listino. Mediamente l'indice ha perduto circa lo 0,70 per cento, ma punte ben più alte si hanno per il settore degli assicurativi (—1,16) per quello dei tessili (—1,21) e per quello dei meccanici (—0,81).

Hanno registrato variazioni positive più contenute i bancari, i finanziari, gli immobiliari e i chimici. Negli assicurativi sono state in particolare le Toro privilegiate con una perdita del 3,45 e le Sai ordinarie con una flessione del 2,07 a segnare l'andamento negativo più pesante della mattinata. Nel settore dei chimici le Montedison dopo una chiusura abbastanza resistente hanno perduto ulteriore terreno nel dopo listino. Nei finanziari l'andamento appare meno negativo degli altri comparti. Ma è il settore dei meccanici a mettere in evidenza un'offerta che sin dalle battute iniziali non ha praticamente conosciuto soste. Le Fiat ordinarie hanno perduto il 2,30 per cento, per le Fiat privilegio e le Fiat risparmio si è perduta addirittura quota 7000, con una perdita del 2,93 e del 2,52.

Prezzo unico di chiusura delle Borse collegate: Snia 2845, risp. 2800, n.c. 1550; Sip 3040, risp. 2500; Stet 4080, risp. 3250; Fiat 10.155, priv. 6965, risp. 6990; Generali 42.395; Montedison 2244, risp. 1363.

RIBASSO

A MILANO

● Borsa molto resistente anche oggi, con fondo stabile e spunti al rialzo su poche voci all'inizio, tra cui le solite Italcementi che aprono a 110.600, e la Italmobiliare a 174.600. Tra i titoli primari, le Fiat vengono quotate a 10.290, Montedison 2268 e le Olivetti 9550 (apertura).

Prevalenza di piccoli assestamenti nei titoli industriali. In complesso ha prevalso una certa irregolarità che si è accentuata in seguito.

A metà mattinata, l'indice ha registrato il meno 0,8 per cento. Abituali contrasti negli assicurativi: la Ras ha chiuso in assestamento a 29.300 mentre la Generali ha ripiegato a 42.630, rispetto a 43.100 di ieri. Segue calma l'Abeille a 113.000; resistente La Fondiaria a 59.290.

Irregolari in sintesi quasi tutti i valori: anche i bancari registrano ristrette oscillazioni, specialmente le Mediobanca e le Comit. Negli altri settori del listino tono calmo con prezzi poco attivi. Mercato dei prezzi: attività regolare per fine luglio e per fine agosto con doni resistente per titoli primari, le Fiat e le Generali e le Montedison.

Nulla di particolare per il resto.

Valori di Stato: attività normale, con oscillazioni molto ristrette per i Buoni del Tesoro e per i Cct.

I prezzi: Generali 42.630-42.550-42.550; Fiat 10.290-10.260-10.250-10.240-10.230-10.190-10.170-10.160-10.165, priv. 7040-7060-7050-7040-7020-6900-6950-6945-6980; Montedison 2268-2265-2261-2255; Viscosa 2861; Olivetti 9439, priv. 5900; Toro 20.885, priv. 13.000; Sai 19.100, risp. 7950; Ifi 20.000; Burgo 14.490, priv. 12.170.

Cresce il Pil. Il quadro dell'economia italiana resta sostanzialmente positivo: nel primo trimestre dell'anno il prodotto interno lordo (pil) è infatti cresciuto del 3,6 per cento rispetto allo stesso periodo dell'anno prima e nuovi progressi sarebbero stati registrati nei mesi successivi.

Lo afferma l'Isco (istituto nazionale per lo studio della congiuntura) nel suo consueto bollettino trimestrale.

REDDITO FISSO A TORINO

Titoli	20/06	19/06
[illegible]		
Enel 82/89 IV indicizzate	100 80	100 80
Enel 83/90 I indicizzate	102	102
Enel 83/90 II indicizzate	101 60	101
Enel 83/90 III indicizzate	101 60	101
Enel 84/92 I indicizzate	102 50	102 50
Enel 84/93 II indicizzate	102	102
Enel 84/93 III indicizzate	106 50	106 50
Enel 84/93 IV indicizzate	106 90	106 50
Enel 85/95 I	100 80	100 80
Enel 85/00 II indicizzate	100 30	100 30
Enel 89/00 III indicizzate	100	100
Autostrade 6% 69/89	[illegible]	99 50
Autostrade 7% 73/91	[illegible]	95 50
C.C. OO. PP. 5%	[illegible]	86
C.C. OO. PP. 5,5%	[illegible]	86 50
C.C. OO. PP. 6%	78 80	78 80
C.C. OO. PP. 7%	78 80	78 80
C.C. OO. PP. 8% 74	77 80	77 50
C.C. Int. St. 6% 69 V	98 50	88 50
C.C. Int. St. 6% 70 VI	94	94
C.C. Int. St. 7% 70 I	96 50	96 50
C.C. Int. St. 7% 71 II	95 60	95 60
C.C. Int. St. 7% 71 III	96 50	93 50
C.C. Aut. 7% 70 I	82 50	82 50
C.C. Aut. 7% 72 II	77 50	77 50
FF.SS. 6% 70	89	81
FF.SS. 7% 72 I	84 60	84 60
FF.SS. 7% 72 II	95 30	95 30
Amm. FF.SS. 7% 70	97 20	97 20
Amm. FF.SS. 83/90 I indicizz.	102 45	102 45
Amm. FF.SS. 83/90 II ind.	101 50	101 50
Amm. FF.SS. 84/92	102 50	102 60
Amm. FF.SS. 85/92 indicizz.	[illegible]	102 98
Amm. FF.SS. 85/92 II	100 10	100 10
ICIPU vent. 6%	103 50	103 50
ICIPU 7% 71 I	90 50	90 90
IMI 82/90 VII opt. indicizz.	101 20	101 20
IMI 71/91 XXXIV 7%	94 70	94 70
IMI 74/94 XXXVII 7%	91 60	91 60
IMI-CN 73/91 IV 7%	[illegible]	85
IMI-CN 75/90 V 10%	[illegible]	98
IMI-Aut. 68/98 I	85 80	85 80
IMI-Aut. 73/03 II 85	83	83
Montedison 13,5% 78	177	177
Pacchetti 6%	89	86
Olivetti 94 8,375%	77 20	77 20

Titoli	20/06	19/06
Ist. S. Paolo To 5%	98	98
Ist. S. Paolo To 6%	81	81 20
Ist. S. Paolo s. conv. 6%	90 60	90 60
Ist. S. Paolo To 7%	87	87
S. Paolo OO. PP. 6% ex 5%	81	81
S. Paolo OO. PP. 8%	80 90	80 40
S. Paolo OO. PP. ECU 9%	127	127
S. Paolo OO. PP. 81 19ª ind.	102 60	102 50
S. Paolo OO. PP. 81 21ª ind.	102 60	102 50
S. Paolo OO. PP. 81 22ª ind.	102 60	102 50
S. Paolo OO. PP. 81 23ª ind.	102 60	102 50
S. Paolo OO. PP. 81 24ª ind.	102 60	102 50
S. Paolo OO. PP. 82 25ª ind.	102 60	102 50
Fond. Piemonte V.A. 6%	87 75	87 75
Fond. Piemonte V.A. 7% 74	[illegible]	[illegible]
Fond. P. V.A. OO.PP. 7% 74	87 96	87 95
[illegible]		
Attività Immob. 86/95 7,50%	167	—
Gim 85/93 8,50%	96 50	96 50
Cir 10% 85/92	108 50	108
Eridania 10,75% 85/90	150	[illegible]
La Rinascente 86/93 8,50%	105	105
Medio Cir 7% 86/96	92	89
Medio Italgas 6% 86/96	96 60	93
Medio Pirelli cv. 6,50% 86/96	87	88
Medio Cir ex Sab. 7% 86/96	92	93
Medio Sip 8% 86/91	109	105 50
Saffa 87/97 6,50%	123	—
Snia 10% 85/90	181	144
[illegible]		
C. Cr. Tes. ECU 13% 82/89	100 90	100 90
C.C.T. ECU 11½% 83/90	102 40	102 40
C.C.T. ECU 8,25% 87/91	97 10	97 10
C.C.T. ECU 11,25% 84/91	102 80	102 80
C.C.T. ECU 10,50% 84/92	102 10	102 70
C.C.T. 1-11-90	101 25	101 25
C.C.T. 1-11-90 II	99 80	99 80
C.C.T. 1-12-90	101 40	101 40
C.C.T. 18-12-90	100	100
C.C.T. 1-1-91	101 20	101 10
C.C.T. 17-1-91 II	99 30	99 60
C.C.T. 1-2-91	100 90	100 90
C.C.T. 18-2-91 II	99 40	99 43
C.C.T. 1-3-91	100 10	100 10
C.C.T. 18-3-91 II	99 20	99 20
C.C.T. 1-4-91	100 15	100 15

Titoli	20/06	19/06
C.C.T. 1-5-91	100 40	100 40
C.C.T. 1-6-91	100 75	100 75
C.C.T. 1-7-91	100 20	100 20
C.C.T. 1-8-91	99 80	99 70
C.C.T. 1-9-91	99 70	99 70
C.C.T. 1-10-91	99 75	99 75
C.C.T. 1-11-91	99 75	99 75
C.C.T. 1-12-91	100	99 75
C.C.T. 1-1-92	98 65	98 65
C.C.T. 1-2-92	97 40	97 40
C.C.T. 1-2-95	95 30	95 30
C.C.T. 1-3-95	92 55	92 55
C.C.T. 1-4-95	92 60	92 70
C.C.T. 1-5-95	93	93
C.C.T. 1-6-95	94 10	94 10
C.C.T. 1-7-95	94 60	94 60
C.C.T. 1-8-95	93 40	93 40
C.C.T. 1-9-95	93 10	93 10
C.C.T. 1-10-95	93	93
C.C.T. 1-11-95	[illegible]	93 10
C.C.T. 1-12-95	[illegible]	93 35
C.C.T. 1-1-96	93 50	93 50
C.C.T. 1-2-96	93 50	91 50
C.C.T. 1-3-96	92 80	92 80
C.C.T. 1-4-96	92 80	92 50
C.C.T. 1-5-96	93 45	93 45
C.C.T. 1-6-96	94 50	94 50
C.C.T. 1-7-96	94 50	94 30
C.C.T. 1-8-96	92 90	92 90
C.C.T. 1-9-96	92 60	92 70
B.T.P. 1-1-90 12,50%	100 95	100 95
B.T.P. 1-1-90 9,25%	99 05	99 05
B.T.P. 1-2-90 9,25%	98 65	98 65
B.T.P. 1-2-90 12,50%	101 30	101 30
B.T.P. 1-3-90 12,50%	101 30	101 30

CAMBI BANCARI

Quotazioni informative banconote - Milano

Dollaro Usa	1427,00	1428,50
Sterlina	2228,50	2226,25
Marco tedesco	725,20	725,40
Franco svizzero	836,00	838,50
Franco francese	213,80	213,90
Franco belga	34,67	34,68
Fiorino olandese	643,75	644,25
Scellino	102,80	103,10
Dracma	8,40	8,41
Peseta	11,4150	11,4250
Escudo	8,69	8,70
Yen	9,9350	9,9450
Ecu	1502,25	1503,00

LE AZIONI A TORINO

Titoli	20/06	19/06
[illegible]		
Alivar	9350	9550
Eridania	[illegible]	6420
Eridania risp.	3600	3700
[illegible]		
Milano Ass.	24500	24800
Milano Ass. r. n.c.	11800	11800
C. Latina	17400	17550
C. Latina r. n.c.	7200	7200
Lloyd Adriatico	19100	19250
Lloyd Adriatico r.	10550	10550
Generali	42395	42650
Ras	29300	29650
Ras r.	13800	13750
Sai	19100	19100
Sai r.	8000	7900
Toro	21100	21400
Toro p.	13400	13400
Toro r.	9250	9250
Un. Subalpina Ass.	27400	27400

Titoli	20/06	19/06
[illegible]		
Banca Comm. Ital.	4550	4620
Banca C. Ital. r. n.c.	3700	3740
B. Naz. Agr.	12600	12800
B. Naz. Agr. p.	5400	5400
B. Naz. Agr. r.	2500	2600
Banco di Roma	1890	1900
Credito Italiano	2280	2250
Credito Italiano r.	1950	2000
Interbanca	—	—
Interbanca p.	37000	37000
Mediobanca	23600	23500
N. Banco Ambr.	3700	3700
N. Banco Ambr. r.	1700	1700
[illegible]		
Burgo	14950	15100
Burgo p.	12500	12500
Burgo r.	14800	14850
Gr. ed. Fabbri p.	3100	3180
S.I.S.A.	2480	2480

Titoli	20/06	19/06
[illegible]		
Cement. di Augusta	5200	5200
Cement. di Barletta	[illegible]	9600
Unicem	24500	23400
Unicem r. n.c.	12100	12000
[illegible]		
Italgas	2410	2460
Mira Lanza	45000	45000
Montedison	2244	2263
Montedison r. n.c.	1263	1263
Pierrel	2850	2550
Pierrel r. n.c.	1240	1240
Saffa	10000	10100
Saffa r.	10000	10000
Saffa r. n.c.	6200	6200
Salag	6900	6150
Salag r.	2640	2640
Snia Bpd	2840	2890
Snia Bpd r.	3000	2850
Snia Bpd r. n.c.	1550	1500
Sorin	10100	10150
[illegible]		
Rinascente	5600	5700

Titoli	20/06	19/06
Rinascente p.	3300	3300
Rinascente r.	3340	3340
[illegible]		
Alitalia	2215	2220
Alitalia p.	1460	1460
Alitalia risp. n.c.	1250	1249
Autostrada To-Mi	21350	21400
Italcable	13850	13850
Italcable r. n.c.	9700	9800
Sip	3040	3088
Sip r. n.c.	2500	2550
[illegible]		
Bastogi Irbs	432	428
Avir Fin.	8700	8700
Cir	6200	6130
Cir r.	6100	6100
Cir r. n.c.	2930	2930
Cofide	6200	6260
Cofide r. n.c.	2330	2240
Comau Finanziaria	3200	3200
Gaic	22300	22300
Fidis	7070	7250
Pozzi-Ginori	1410	1390
Pozzi-Ginori r.	1240	1240

Titoli	20/06	19/06
Fiscambi	6530	6530
Fiscambi r.	2330	2330
Fornara	3080	3080
Gim	10200	10200
Gim r. n.c.	3300	3300
Ifi p.	20000	20250
Ifil	5900	5900
Ifil r. n.c.	3150	3250
Isefi	2120	2120
Mittel	4550	4550
Pirelli & C.	3300	3300
Pirelli & C. r.	3400	3400
Pirelli	3500	3510
Pirelli r.	3480	3500
Pirelli r. n.c.	2220	2250
Saes	2790	2790
Saes r.	1270	1270
Serfi	7650	7650
Schiapparelli	1260	1260
Sme	4000	4060
Sme ord. 1/1/89	3800	3800
Smi	1520	1600
Smi r.	1200	1280
Sogefi	4905	4900
Stet	4060	4105
Stet risp.	3250	3150
Stet warrant	—	—

Titoli	20/06	19/06
[illegible]		
Attività Immobiliari	4300	4300
I.p.i.	9450	9520
Risanamento	31500	32000
Risanamento r. n.c.	17200	17500
Sifa	2930	2930
Sifa r.	1610	1610
[illegible]		
Berto Lamet	5380	5400
Castagnetti	7420	7350
Fiat	10165	10300
Fiat p.	6965	7060
Fiat r.	6965	7120
Gilardini	18700	19000
Gilardini r. n.c.	15000	15000
Magneti Marelli	3200	3200
Magneti Marelli r.	3100	3180
Saes Getters p.	8200	8300
Tecnost	2900	2900
Olivetti	9500	9550
Olivetti p.	6100	6100
Olivetti r. n.c.	5600	5600
Pininfarina	11700	11700

Titoli	20/06	19/06
Pininfarina r.	11800	11800
Sasib	4950	5000
Sasib p.	4850	4850
Sasib r. n.c.	2850	2850
Westinghouse	35000	35400
[illegible]		
Dalmine	418	425
Tecknecomp	1580	1580
Tecknecomp r.	1320	1320
Valeo	5600	5600
[illegible]		
Benetton	10380	10400
Cantoni	6600	6600
Cantoni r.	5750	5750
Fisac	7250	7252
Fisac r.	6980	6980
[illegible]		
Acqua Potabili	12050	12250
Ciga	4900	4900
Ciga r. n.c.	2350	2360
Pacchetti	708	715

LE AZIONI A MILANO

Titoli	20/06	19/06
[illegible]		
Alivar	9180	9350
Bonifiche Fer.	[illegible]	32700
Eridania	6350	6213
Eridania r. n.c.	[illegible]	3605
Zignago	7750	7790
[illegible]		
Alleanza Ass.	36750	[illegible]
Alleanza r.	[illegible]	[illegible]
Assitalia	14800	15190
Ausonia	2265	2300
Ausonia 1/7/88	2230	2250
Milano Ass.	[illegible]	24450
Milano Ass. r. n.c.	11710	11800
C. Latina	17350	17400
C. Latina r. n.c.	7050	7110
Fata	15100	15120
Fira	1990	1990
Fira r.	786	795
Generali	42630	43100
Italia Assicurazioni	[illegible]	11290
L'Abeille	113000	114000
La Fondiaria	59290	59850
La Previdente	24600	25380
Lloyd Adriatico	19150	[illegible]
Lloyd Adriatico r.	10450	10500
Ras	29300	[illegible]
Ras r. n.c.	13800	13850
Sai	19100	19300
Sai r.	7950	8010
Toro	20885	21100
Toro p.	13000	13485
Toro r.	9100	9250
Un. Subalpina Ass.	27000	27405
Unipol p.	17340	17500
Vittoria Ass.	23250	22900
[illegible]		
B. Agr. Milanese	13980	13650
Banca Catt. Veneto	6670	6755
Banca C. V. r. n.c.	3790	[illegible]
Banca Comm. Ital.	4440	4530
Banca C. Ital. r. n.c.	[illegible]	3700
B. Manusardi	1480	1480
B. Mercantile	11010	11010

Titoli	20/06	19/06
Bna	12480	12580
Bna p.	6340	6400
Bna r. n.c.	2650	2595
Bnl r. n.c.	12210	12460
Banca Toscana	5500	5595
B. Chiavari	5900	[illegible]
Banco Lariano	5100	5120
Banco Napoli r.	14175	14130
Banco Roma	[illegible]	[illegible]
B. Sardegna r.	11290	11450
Credito Comm.	[illegible]	4500
Cr. Fondiario	—	5580
Credito Italiano	2231	2250
Credito Ital. r. n.c.	1895	1945
Credito Lombardo	3745	3790
Cred. Varesino	4865	4800
Cr. Varesino r. n.c.	2290	2450
Interbanca	n.r.	n.r.
Interbanca p.	36400	37000
Mediobanca	23200	[illegible]
Nba	[illegible]	[illegible]
Nba r. n.c.	1651	1700
[illegible]		
Binda	1990	1949
Burgo	14490	14820
Burgo p.	12170	12490
Burgo r.	14390	14500
Cartiere Ascoli	4490	4580
Ed. Espresso	22410	22800
Fabbri p.	3060	3080
Mondadori	29660	29650
Mondadori p.	17700	17850
Mondadori r. n.c.	10610	10475
Poligrafici Ed.	6010	6100
[illegible]		
Calp	4180	4105
C. Augusta	5160	5200
C. Barletta	9100	9110
C. Merone	5080	5210
C. Merone r. nc	3080	3130
C. Sardegna	6487	6510
C. Siciliane	8290	8340
Cementir	3800	3809
Italcementi	117950	119800

Titoli	20/06	19/06
Italcementi r. n.c.	46800	48700
Unicem	24490	24750
Unicem r. n.c.	12145	12190
[illegible]		
Auschem	2451	2476
Auschem r. n.c.	2015	2030
Boero	9220	9270
Caffaro	1302	1305
Caffaro r.	1297	1290
Enichem A.	2882	2901
F.M.C.	2770	2800
Fidenza Vet.	8350	8630
Italgas	2360	2399
Manuli Cavi	4205	4241
Manuli Cavi r. n.c.	3028	3050
Marangoni	6370	6560
Mira Lanza	46000	45800
Montedison	2266	2271
Montedison r. n.c.	1379	1387
Montefibre	1525	1555
Montefibre r. n.c.	1024	1025
Perlier	1260	1295
Pierrel	2550	2610
Pierrel r. n.c.	1250	1257
Pirelli Spa	3495	3500
Pirelli Spa r.	3499	3470
Pirelli Spa r. n.c.	2250	2191
Recordati	13400	13599
Recordati r. n.c.	7000	7050
Saffa	9930	10000
Saffa r.	9850	10000
Saffa r. n.c.	6190	6189
Salag	5010	4990
Salag r. n.c.	2800	2809
Siossigeno	37700	37450
Siossigeno r.	31500	31450
Snia	2861	2900
Snia r.	2831	2840
Snia r. n.c.	1560	1590
Snia Fibre	1640	1636
Snia Tecnop.	7362	7380
Sorin Biom.	9970	10050
Vetrerie Ital.	6465	6412
[illegible]		
La Rinascente	5630	5651
La Rinascente p.	3319	3339
La Rinascente r. n.c.	—	3380
Standa	25350	26450
Standa r. n.c.	9930	10110

Titoli	20/06	19/06
[illegible]		
Alitalia	2201	2212
Alitalia p.	1420	1460
Alitalia r. n.c.	—	1270
Ansaldo Tr.	5193	5230
Ausiliare	11200	11100
Autostrada To Mi	21380	21360
Autostrade p.	1159	1175
Gewiss	16800	16510
Italcable	13650	13840
Italcable r. n.c.	—	9500
Selm	—	2341
Selm r.	—	2380
Sip	3031	3075
Sip r. n.c.	2551	2541
Sirti	9475	9480
Sondel	—	1051
Tecnomasio	—	2385
[illegible]		
Acqua Marcia	673	669
Acqua Marcia r. n.c.	448	450
Acq.M.r.n.c.1-4-87	400	400
Ame Fin.	n.r.	n.r.
Ame Fin. r. n.c.	5160	5100
Avir Fin.	8800	8700
Bastogi	435	425
Bonif. Siele	—	31870
Bonif. Siele r. n.c.	—	8565
Brioschi	1451	1451
Buton	3548	3550
Cam. Fin.	3605	3591
Cir	6170	6140
Cir r.	6100	6060
Cir r. n.c.	2920	2912
Cofide	—	6100
Cofide r. n.c.	—	2185
Comau	3275	3196
Editoriale	2600	2750
Euromobiliare	—	8375
Euromobiliare r. n.c.	—	2060
F. C. Nord	19700	19750
Ferruzzi Ag. F.	2360	2390
Ferruzzi Ag. risp.	2490	2545
Ferruzzi Ag. r. n.c.	1422	1420
Ferruzzi fin.	3190	3238
Ferruzzi fin. w.	1036	1048
Ferruzzi pr.	1693	1718
Fidis	—	7085
Fimpar	2426	2405
Fimpar r. n.c.	1160	1180
Finarte	5360	5300

Titoli	20/06	19/06
Fin Breda	—	4027
Fin Breda warr.	—	275
Finrex	1512	1520
Finrex r. n.c.	819	824
Fiscambi	—	6600
Fiscambi r. n.c.	—	2350
Fornara	3100	3068
Gaic	23200	23400
Gemina	—	1850
Gemina r.	—	1850
Gerolimich	116 25	117 25
Gerolimich r. n.c.	102	101
Gim	—	10250
Gim r. n.c.	—	3275
Ifi p.	20000	20000
Ifil	5880	5805
Ifil r. n.c.	3070	3160
Isefi	—	2120
Italmobiliare	—	174600
Italmobiliare r. n.c.	—	70600
Mittel	4480	4531
Kernel	645	640
Kernel r. n.c.	1480	1520
Partec. Finanz.	—	5801
P. Fin. r. n.c. ex w.	—	2050
Pirelli & C.	[illegible]	8170
Pirelli & C. r.	[illegible]	3450
Pozzi	1400	1430
Pozzi r. n.c.	1235	1239
Raggio Sole	5185	5211
Raggio Sole r. n.c.	3480	3479
Rejna	—	15900
Rejna r. n.c.	—	24810
Riva Finanz.	10400	10400
Saes	2760	2795
Saes r.	1270	1273
Saes gett. p.	—	8175
Schiapparelli	1250	1260
Serfi	—	7725
Setemer	27500	27500
Sifa	2885	2939
Sifa r. n.c.	1640	1690
Sisa	2480	2490
Sme	3940	3998
Sme 1/1/89	3820	3895
Smi	—	1515
Smi r.	—	1199
Sogefi	—	4905
So.pa.f.	4800	4798
So.pa.f. r. n.c.	—	2450
Stet	4060	4040
Stet risp.	3251	[illegible]
Terme Acqui	2875	2945

Titoli	20/06	19/06
Terme Acqui r. n.c.	975	975
Trenno	4150	4170
Tripcovich	9265	9390
Tripcovich r. n.c.	3920	3989
Unione Manifatture	—	3200
[illegible]		
Aedes	15250	15400
Aedes r.	6800	6750
Attività Immobiliari	4315	4305
Calcestruzzi	15450	15409
Cogefar	5765	5750
Cogefar r.	3091	3223
Del Favero	5920	5940
Grassetto	15600	15800
Imm. Metanopoli	1460	1474
Risanamento	31100	31300
Risanamento r. n.c.	16950	17200
Vianini	4470	4525
Vianini Ind.	1540	1599
Vianini Lav.	[illegible]	4650
Vianini r. n.c.	[illegible]	3600
[illegible]		
Aeritalia	3469	3421
Aeritalia warrant	635000	[illegible]
Danieli & C.	9110	9000
Danieli & C. r. n.c.	4825	4950
Dataconsyst	14150	14300
Faema	—	3120
Fiar	22890	23300
Fiat	[illegible]	[illegible]
Fiat p.	7040	7040
Fiat r.	7033	7150
Fochi Filippo	—	3000
Franco Tosi	27773	27200
Gilardini	18425	18699
Gilardini r. n.c.	14810	14970
Ind. Secco	—	1500
Magneti M.	3038	3141
Magneti M. r.	3030	3090
Merloni	3400	3350
Merloni r. n.c.	2002	2002
Necchi	[illegible]	3695
Necchi r.	4220	4110
Necchi r. w.	420	415
Nuovo Pignone	5465	5450
Nuovo Pignone w.	306	306
Olivetti	9479	9531
Olivetti p.	5900	6000
Olivetti r. n.c.	5300	5450
Pininfarina	11750	11750
Pininfarina r.	11720	11720

Titoli	20/06	19/06
Rodriquez	11000	11000
Saffio	8860	9080
Saffio r.	8913	8812
Saipem	—	2984
Saipem r.	—	[illegible]
Saipem r. w.	—	681
Sasib	4990	4880
Sasib p.	4850	5090
Sasib r. n.c.	2970	2935
Tecnost	2900	2940
Teknecomp	1555	1565
Teknecomp r. n.c.	1300	1315
Valeo	5601	5699
Westinghouse	34850	35010
Worthington	—	1760
[illegible]		
Cantier. Metall. Ital.	—	[illegible]
Dalmine	—	418
Eur. Metalli	—	1389
Falck	—	10150
Falck r.	—	9950
Maffei	5780	5760
La Magona	—	12000
[illegible]		
Benetton	9885	10090
Cantoni	—	6590
Cantoni r.	—	5830
Cucirini	—	2590
Eliolona	4090	4100
Fisac	7000	7490
Fisac r.	7000	6910
Linificio	—	2541
Linificio r. n.c.	—	1035
Marzotto	8430	8410
Marzotto r.	8150	8110
Marzotto r. n.c.	6010	[illegible]
Olcese Veneziano	3795	3750
Rotondi	36800	36800
S. E. Manifatti	7430	7350
Stefanel	6840	6860
Zucchi	9870	9770
[illegible]		
Acq. De Ferrari	6930	6800
A. De Ferrari r. n.c.	3370	3303
Acque Potabili	11920	11900
Ciga	4913	4911
Ciga r. n.c.	2330	2349
Jolly Hotel	14600	14700
Jolly Hotel r.	14220	14400
Pacchetti	708	717